8-A

Retira Bayer Mortal Fármaco del Mercado

8-A

OPERACION AVALANCHA

DESMANTELAN

la mayor red de pornografía infantil descubierta hasta la fecha en Estados Unidos

8-A

El Negro y La Güera

PAREJA Perfecta

8-A

60 AÑOS el mejor ... de la región
Jueves 9 de Agosto de 2001
Tepic, Nayarit

Meridiano de Nayarit

CON DOCE DEMANDAS EN LA MANO

URGE PAN RESPUESTA DE FOX

ENNAYARIT

Apretada gira de trabajo de Vicente Fox

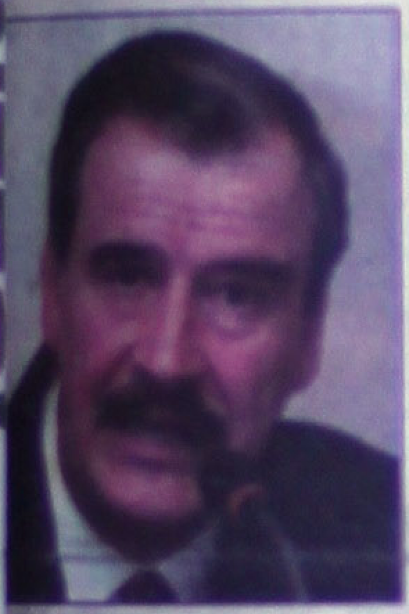

Mantendrá reunión con gobernadores en Nuevo Vallarta * **Sostendrá** destacado encuentro el gabinete federal con funcionarios nayaritas

Tepic.- El Presidente de la República, Vicente Fox Quesada realizará este jueves 9 y viernes 10 de agosto, su primera gira de trabajo por el estado de Nayarit. El jueves 9 de agosto arribará al Aeropuerto «Gustavo Díaz Ordaz» en Puerto Vallarta, donde será recibido por los gobernadores de Jalisco y Nayarit.

POLITICA 3-A

Una niña brinca sobre la línea de lo que fue el tristemente célebre muro de Berlín, que se construyó hace 40 años, el 13 de agosto por el gobierno comunista de la entonces Alemannia Oriental en un intento de evitar que sus ciudadanos huyeran al oeste. Más de 200 personas, perdieron la vida entre 1961 y 1989 alo tratar de cruzar el muro. Foto Reuters/Meridiano

Entregará la Senadora Rita Esquivel el documento con los apoyos urgentes

INCLUIRÁN OBRAS de infraestructura, proyectos turísticos y cuestiones de orden económico

Por Susana Piña
MERIDIANO

Tepic.- En el contexto de la primera visita oficial a Nayarit de Vicente Fox Quesada como presidente de la República, la senadora Rita Esquivel entregará al titular del ejecutivo un documento con doce solicitudes de apoyo urgente.

POLITICA 3-A

EN VOZ DE LA SENADORA Rita Esquivel Reyes, se marcó la posición de panistas, quienes buscarán se fije la respuesta a las demandas que se expondrán en la visita de hoy del presidente de la República, Vicente Fox Quesada a Nayarit. (Fotos: Archivo/MERIDIANO).

CONAPOYO DE LA APICULTURA

Repunta México ventas de productos de colmena

Con la finalidad de conocer más de lo que es la apicultura, los días 16 al 18 de agosto se llevará a cabo el XV Seminario Americano de Apicultura y la V Expomiel en esta ciudad

Ocupamos el quinto lugar como productores mundiales de miel, recalcó Castañeda Fuentes

POLITICA 3-A

AnteAcusaciones

Busca BAdeBA desarrollo y no riqueza: Tapia

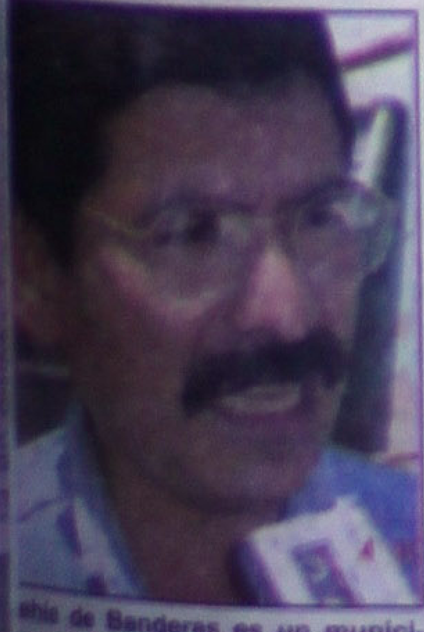

...ahía de Banderas es un municipio con gente de trabajo que busca el desarrollo, más no un municipio rico

...stá conformado el municipio con gente de trabajo, aclaró el presidente municipal

...ivisiones a nada positivo nos llevan, si queremos mejoras tenemos que hacer política de bienestar común

ESTADO 4-A

Al Verificar Obras

Campesinos también quieren su cañita

Frustrada toma de oficina de Fonaes

Lamentable abandono de tierras en la zona norte del estado por carencia de recursos, criticó Rivera Vielma

Ya es tiempo de que el campo tenga apoyos reales y se lo expondremos al presidente, advirtió

Por Miguel Gómez
MERIDIANO

Tepic.- Para el representante estatal de la Unión Nacional de Organizaciones Regionales Campesinas Autónomas (UNORCA), Carlos Rivera Vielma los campesinos al igual que los ahorradores, banqueros y otros sectores que han sido beneficiados por el Gobierno Federal, también quieren ser agraciados con apoyos frescos del erario, destacó que en especial la zona norte de la entidad es la más afectada, sus tierras están siendo abandonadas por la falta de créditos, de igual forma solicitan al ejecutivo que no favorezca la privatización.

ESTADO 5-A

Por su Casamiento

No excomulgarán al ex-arzobispo Milingo

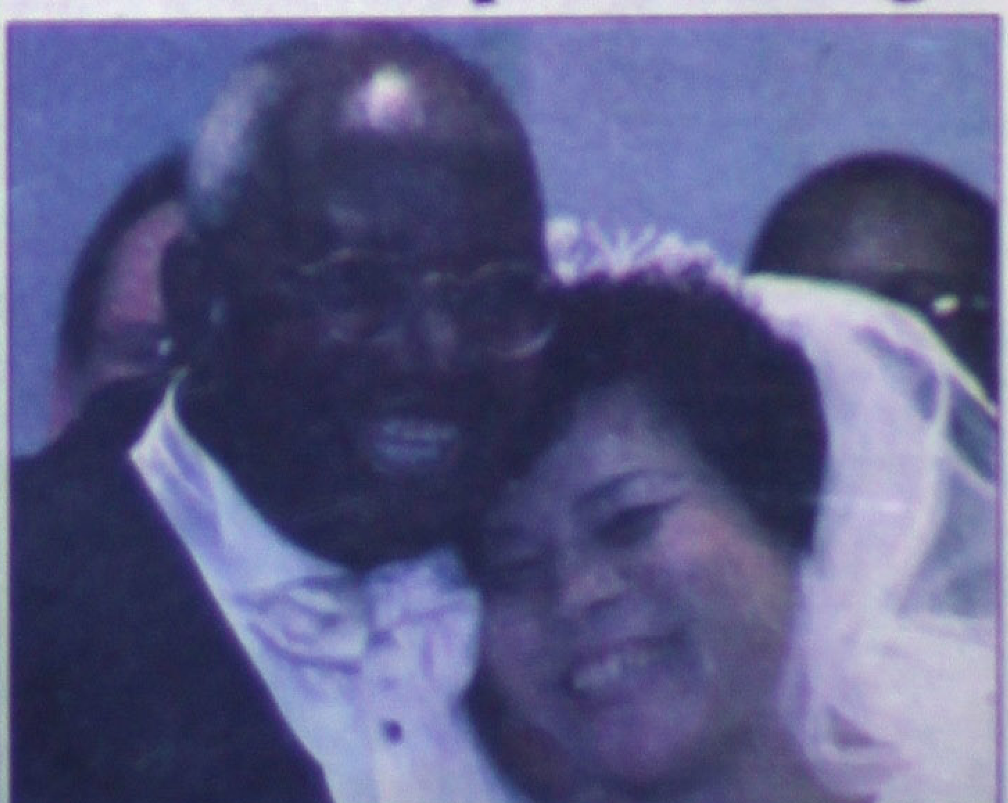

El diálogo de Milingo con el Papa constituye un nuevo hecho que cambia las perpectivas del caso; la amenaza de excomunión quedó suspendida

NACIONAL 8-A

LA SERPENTINA

POR GUILLERMO AGUIRRE

*** Siguen bastos en el asunto de la falta de apoyo al comercio local * Ahora son los directores de escuelas particulares los que comprarán libros de textos de Gonvill de Guadalajara * Dicen los distribuidores locales que aquí les dan los mismos precios, pues están regulados por Profeco * Campesinos nomás ven que pasan y pasan los apoyos para otros, pero no para ellos * Changarreros, banqueros, y ahorradores, todos tienen el apoyo del gobierno federal, menos ellos * La oleada tricolor empieza a hacer reflexionar a los políticos * Resentidos priístas regresaron nuevamente a su partido * Y Banamex entregó verdaderas joyas históricas al CITY GROUP**

y siguen bastos, ayer se presentaron a esta redacción un grupo de amigos distribuidores de libros, entre ellos los de Retes, la Azteca, Mina,y Brissa, para lamentar el hecho de que en nuestro estado seguimos padeciendo el síndrome de la Malinche-Malintzin- para los intelectuales, tristes por la situación que vive nuestro estado y porque la dinámica económica parece no querer arrancar en forma definitiva, el asunto es que a estos comerciantes locales que venden libros les acaban de asestar otra puñalada, me explicaron que año con año, ellos esperan estas fechas de inicio de clases para vender sus libros escolares, para ellos es un pequeño respiro que después de meses de no sacar ni para pagar los impuestos, vengan los meses de agosto, porque en ellos se reponen un poco, les toca la venta de textos a las preparatorias y secundarias particulares, pero este año, para variar con la entrega que estamos haciendo a los extranjeros, los directores de colegios y secundarias privadas, como el colegio México, Colón, Juan Federico Herbart, Pestalozzi, Simón Bolivar, etcétera, etcétera, en lugar de apoyarlos a ellos para que surtieran a los alumnos de los textos, hicieron un trato con la librería GONVILL de Guadalajara Jalisco, la que venderá el 13 de agosto los libros de textos a todos los colegios particulares directamente a los alumnos...cierto que todo mundo es libre de comprar en donde quiera, los libreros saben bien que no pueden obligar a nadie a que adquieran los textos en sus tiendas, pero ellos se preguntan: ¿porqué esta falta de solidaridad con el comercio local?...¿porqué esta actitud de parte de los directores de escuelas particulares?, luego se quejan de que realmente esto puede ser una simple forma de no cooperar entre paisanos, pues la librería Gonvill, que viene a desbancarlos de la venta de libros en Tepic, ni siquiera da los textos más baratos, son exactamente los mismos precios a los que los ofrecen ellos a las escuelas, esto es porque los precios los controla la Profeco y la Secretaría de Industria y Comercio, luego me comenta una de las señoras: ¿qué sentirían los dueños de los colegios particulares si nosotros mandamos a nuestros hijos a estudiar fuera de aquí, por ejemplo a Guadalajara?...lo más lamentable-dicen los quejosos-es que también quienes manejan la educación particular hayan sido contagiados por el virus del malinchismo, seguramente si seguimos a este paso, pronto veremos seco el estado de Nayarit.

Y bueno, nosotros que estamos obligados a darle cabida en esta columna del pueblo a todo aquello que nos dicen, les decimos a los libreros que están servidos, y por supuesto que nadie está obligado a comprar o vender en determinado sitio, o a determinada empresa, pero francamente es triste que los directores de escuelas particulares, no abran sus puertas a los vendedores locales, quienes por estos días se llevan una pequeña comisión de toda la gran inversión que hacen durante el año...en fin, a sus órdenes *******

Otros que ayer también tronaron y con justa razón, fueron los campesinos de la zona norte de Nayarit, aunque a decir verdad podemos decir que ellos fueron los que se animaron a venir al FONAES y hacer un intento de una toma de las oficinas, pero la cosa no llegó a mayores, resulta que los campesinos ven como a diario llegan y llegan apoyos para todo mundo menos para ellos, primero fueron los changarreros, luego vinieron los defraudados por CIRILO OCAMPO VERDUGO, quienes aún cuando su asunto fue particular, es decir fueron timados por un pillo de siete suelas, aún así encontraron apoyo del gobierno federal, quien les pagó el 70 por ciento de sus ahorritos robados, claro esto no fue gratis, para entonces, el gobierno ya decomisó casas, cuentas y otros bienes, a OCAMPO VERDUGO, pero bueno, dejemoslo en que los están ayudando, y muy antes que estos ahorradores, el gobierno pagó deudas gigantescas que fueron a parar al fobaproa, de aquí se enriquecieron los banqueros largos y bueno, los campesinos, siguen igual, ven que pasa el dinero para acá, para allá, pero a ellos no les llega nada, y para colmo de males, ayer mi presidente FOX, dijo que no podía apoyar a los campesinos porque si los ayudaba no les permitiría tener creatividad, y pues él prefiere que tengan creatividad y no darles apoyos económicos, así que hay se la llevarán, y por lo pronto pueden seguir esperando, nomás que les sugiero a mis paisas campesinos, que esperen sentados, porque no veo que la cosa llegue rápido a sus demandas ******

Y a raiz de la oleada tricolor que se dio el pasado domingo 5 de agosto, los políticos empiezan a reflexionar, que el PRI haya ganado 10 de 11 alcaldía en Aguascalientes, y 24 de 25 distritos en Oaxaca, y que en Tabasco aventaje con más de 30 mil votos el priísta ANDRADE al perredista OJEDA, lleva a importantes conjeturas,e hipótesis que podrían ocurrir en Nayarit en el breve lapso que nos separa de las elecciones locales, esto es, que priístas resentidos que hace dos años votaron en contra de sus candidatos, ahora vuelvan al redil.

Por lo pronto,y regresando al fenómeno Tabasco, las cifras en cuyo análisis es posible trabajar hoy muestran que los candidatos y los partidos que efectivamente libraron la batalla por la gubernatura acrecentaron su presencia. Pero también creció la brecha entre los votos depositados en favor de MANUEL ANDRADE y los que benefician a CESAR RAUL OJEDA. En octubre del año pasado sólo 8 mil votos separaron al candidato del PRI del del PRD. Ahora son casi 30 mil. Según las cifras priistas, las primeras que ofrecen el ciento por ciento de las casillas, ANDRADE obtuvo 336 mil 674 votos, en contraste con los 306 mil 891 sufragios en favor de OJEDA. Este consiguió casi 17 mil votos más que en la elección anulada. Pero fue mayor el progreso de ANDRADE, que convenció a unos 38 mil ciudadanos más que en octubre.

Esta cifra proviene quizá de priistas que votaron hace 10 meses por el candidato de Acción Nacional, priista hasta pocos días antes de su postulación. En aquel momento el porcentaje logrado por el PAN llegó a más de 8 por ciento, unos 48 mil votos en números absolutos. Ahora se redujo a poco más del 2 por ciento del total, más de 13 mil votos. Coinciden casi voto a voto la reducción del voto panista y el incremento del voto andradista. O madracista, por mejor decir

En Aguascalientes no pudo el partido tricolor recuperar la alcaldía de la ciudad capital, entregada por los votantes una vez más, la tercera, a un candidato panista. Eso no obstante, avanzó hasta ser quizá el grupo mayor en la legislatura local. No la controlará, pero nadie podrá hacerlo. De las 27 diputaciones, el PRI tendrá nueve de mayoría y quizá tres de representación proporcional. Tiene nueve en total en la actual composición de la Cámara. Es pro[illegible]ble que [illegible] Yucatán ahora, en Ja[illegible]sco tien[illegible] se produzca un emp[illegible]e o un[illegible] precaria, resultan[illegible] de [illegible] circunstanciales del PI[illegible] o del P[illegible] Partido del Trabajo o [illegible] Verde, [illegible] ron un doble buen r[illegible]ultado. [illegible] rán un municipio y o[illegible]uparán [illegible] cada quien. En la leg[illegible]latura [illegible] tirán en árbitros de la [illegible]ituación [illegible] pierde, si se confirma[illegible] las cifr[illegible] nares, la única diputa[illegible]ón que [illegible] hoy. Y no ganó ningu[illegible] elecció[illegible] pal *****

Se consumó la [illegible]nta de [illegible] a Citigroup, y con ella [illegible]a del p[illegible] artístico que con las [illegible]tilidade[illegible] en sus operaciones m[illegible]xicanas [illegible] yó aquel banco sobre[illegible]todo a [illegible] 1965. El traslado de d[illegible]minio n[illegible] reversa, por lo que la [illegible]ien inte[illegible] petición de un selecto grupo [illegible] nas, entre ellos, diputa[illegible]os fede[illegible] cabezados por NEY [illegible]ONZALE[illegible] nes demandan al presi[illegible]ente de [illegible] blica intervenir para qu[illegible] "Fomen[illegible] ral Banamex se mant[illegible]nga baj[illegible] dad de mexicanos" c[illegible]rece d[illegible] cuencias. El intercamb[illegible] de ac[illegible] la liquidación concreta[illegible] antier [illegible] Citigroup el control so[illegible]e los a[illegible] la sociedad anónima [illegible]ncesion[illegible] servicio de intermedi[illegible]ión fin[illegible] activos que incluyen [illegible]s mon[illegible] arquitectónicos y las p[illegible]zas pic[illegible] escultóricas que, cre[illegible]ndolos [illegible] objetos de comercio, [illegible]eron [illegible] por los antiguos [illegible]cionis[illegible] Banamex, ahora enriqu[illegible]cidos [illegible] causa México pe[illegible]dió y[illegible] patrimonio...cosa del m[illegible]linchism[illegible] vez nos entregamos...¿[illegible]ué va [illegible] hacerle?...hasta maña[illegible]

Meridiano de Nayarit

Sociedad Interamericana de Prensa

ame Asociación Mexicana de Editores de Periódicos, A.C.

Director General
DR. DAVID ALFARO
david@alfarodigital.com
Director comercial: Lic. Felipe Sánchez Villegas

MERIDIANO de NAYARIT Director: GUILLERMO AGUIRRE Subdirector: Manuel Rueda Oficinas generales: Zapata 71 Pte. Tepic, Nayarit. [illegible]

MERIDIANO DE LA COSTA Norma Flores Juárez 70, Santiago Ixc., Nay. [illegible]

MERIDIANO DE IXTLÁN DEL RÍO [illegible] Hidalgo 14 Pte. Ixtlán del Río, Nay. [illegible]

MERIDIANO PUERTO VALLARTA Director: MOISÉS MADARIAGA [illegible] Pto. Vallarta, Jalisco [illegible]

Publicación periódica autorizada. Registro de SEPOMEX Número 10881 12389-001. Características 12-1252-20. Certificado de Licitud de Título 3378. Certificado de Licitud de Contenido 2963. Título reservado por la SEP 1587-93. Sistema Internacional de Publicaciones Seriadas CODIGO ISSN-0128-509. Registro COPARMEX 153. Registro CANACINTRA 3240. Registro ANIERM 6029-93. Los colaboradores que firmen sus escritos son responsables del contenido de los mismos. No hay obligación de devolver originales aunque no se publiquen. Todos los fondos y correspondencia a este periódico deben ser dirigidos al Director General en el domicilio que aparece al margen. MERIDIANO es una Marca Registrada (MR). Se edita totalmente con sistemas computarizados y tiene distribución regional en el estado de Nayarit, y Puerto Vallarta, Jalisco. **Representación Comercial en el DF:** Rodrigo Lemus SA de CV. Londres 239 Col. Juarez. C.P. 6600 Mex. D.F. Ejemplares diarios en el Distrito Federal: La Torre de Papel, Club de Periodistas de México, Filomeno Mata 6-A México D.F. Centro Historico. **Producido, Editado y distribuido por la Cía. Editorial Alpesor S. de R.L.** Oficinas Generales, Redacción y Talleres: Emiliano Zapata No. 71 y 73 Poniente. C.P. 63000. Apartado Postal 65. Tepic, Nayarit. México.

En caso de suspensión de cualquier edición, sección, o anuncio específico de Meridiano, por cualquier causa, sólo aceptamos responsabilidad para la reposición de publicidad en la siguiente edición.

Se solicita

operador de Minilab

Requisitos:

Muchas ganas de trabajar y tiempo completo.

Comunicarse con el C.P. Juan Oronia, a los teléfonos:

212-01-39
y 216-88-46

Agradecimiento

A todas aquellas personas, famili[illegible]es [illegible] amistades que nos acompañaron con [illegible]otiv[illegible] del sensible fallecimiento de nuestro q[illegible]erid[illegible] familiar señor.

Fernando Delgado Camach[illegible]

Así como al personal médico del H.G.[illegible] # 1[illegible] IMSS, que lo atendieron en su enferm[illegible]dad[illegible] sus papás, hijos, hermanas y d[illegible]más familiares les damos las gracias

Tepic, Nayarit agosto d[illegible] 200[illegible]

SAT

[illegible]

CONVOCATORIA DE REMATE

PRIMERA ALMONEDA

[illegible]

Feria del elote

Eventos culturales y deportivos

Feria del elote Xalisco 2001

¡Está que llueve de alegría!

Palenque de gallos, carrera de caballos, medicina tradicional

Diseño: Salvador Alvarado

Apretada gira de trabajo de Vicente Fox por Nayarit

*** Mantendrá reunión con gobernadores en Nuevo Vallarta**

*** Sostendrá destacado encuentro el gabinete federal con funcionarios nayaritas**

Tepic.- El Presidente de la República, Vicente Fox Quesada realizará este jueves 9 y viernes 10 de agosto, su primera gira de trabajo por el estado de Nayarit.

El jueves 9 de agosto arribará al Aeropuerto "Gustavo Díaz Ordaz" en Puerto Vallarta, donde será recibido por los gobernadores de Jalisco y Nayarit, Francisco Ramírez Acuña y Antonio Echevarría Domínguez, respectivamente.

Posteriormente el Primer Mandatario se trasladará al Salón "Tulum" del Hotel Paradise Village Beach Resort, en Nuevo Vallarta, municipio de Bahía de Banderas en Nayarit, donde se reunirá con los gobernadores de los estados de Aguascalientes, Felipe González González; de Colima, Fernando Moreno Peña; de Guanajuato, Juan Carlos Romero Hicks; de Jalisco, Francisco Ramírez Acuña; de Michoacán, Victor Manuel Tinoco Rubí; de Nayarit, Antonio Echevaría Domínguez; de Querétaro, Ignacio Loyola Vera; de San Luis Potosí, Fernando Silva Nieto y de Zacatecas, Ricardo Monreal Avila.

Los temas a tratar en esta reunión son: financiamiento y recursos, desarrollo económico, infraestructura y territorio, desarrollo tecnológico, social, agua y medio ambiente, entre otros.

Acompañan al Presidente Vicente Fox en esta gira, el secretario de Economía, Luis Ernesto Derbez, el secretario de Comunicaciones y Transportes, Pedro Cerisola y Weber, la secretaria de Turismo, Leticia Navarro Ochoa, el coordinador de Asesores de Planeación Estratégica y Desarrollo Regional, Carlos Flores Alcocer, entre otros.

Al concluir la reunión se dará un mensaje conjunto a la prensa.

Siguiendo con su agenda de trabajo, en el mismo Hotel, el Presidente Fox se reunirá con el Gobernador Echevarría Domínguez y su gabinete para llevar a cabo la primer Reunión Bilateral.

Al término, el Primer Mandatario sostendrá una reunión con empresarios turísticos de Bahía de Banderas, Cabo Corrientes y Puerto Vallarta.

Para concluir con las actividades del jueves 9 de agosto, el Titular del Ejecutivo presidirá la Reunión con Legisladores Federales del estado de Nayarit.

Por la mañana del día viernes 10 de agosto, el Presidente de la República, Vicente Fox Quesada se trasladará al aeropuerto "Lic. Gustavo Díaz Ordaz" en Puerto Vallarta, donde abordará el helicóptero que lo llevará a Tepic, Nayarit.

Arribará al Instituto Tecnológico de Tepic, donde inaugurará una Unidad de Posgrado.

De esta forma concluirá su intensa gira de trabajo por el estado de Nayarit.(Fuente:presidencia de la República)

Sr. Vicente Fox Quesada

Presidente Constitucional de los Estados Unidos Mexicanos

Sr. Presidente

Con la anfitriona y hospitalidad característica de los nayaritas, la Mesa de la Democracia, entidad autónoma e independiente constituida con la presentación oficial de todos los partidos políticos con y sin registro, de las instituciones de educación superior, de las diversas organizaciones sociales y Sindicatos, del poder ejecutivo y Ayuntamientos del estado.

Como órgano de expresión plural con el fin de constituirse en Asamblea ciudadana, tiene el agrado de expresar a usted justificado beneplácito por su visita, puesto que la arraigada tradición de lucha de este pueblo por el fortalecimiento de las instituciones democráticas que sin duda alguna verá reflejadas en el respetuoso trato que las diversas expresiones sociopolíticas le proporcionarán en todo su recorrido y que seguramente para que usted como producto de una trascendental e histórica decisión popular, se convierta en el promotor e impulsor de esta singular experiencia, que es la Mesa de la Democracia, ejemplo de entendimiento humano y consenso social en todo el territorio nacional verdadera voz de los sin rostro y expresión popular en las decisiones fundamentales del interés general y legitimación de las determinaciones del interés general y legitimación de las determinaciones de la administración pública gubernamental.

Por todo ello, ¡Bienvenido sea!

Atentamente

Comisión Ejecutiva de la Mesa por la Democracia

Con 12 demandas en la mano

Exigirá PAN urgente respuesta a Fox

*** Entregará la Senadora Rita Esquivel el documento con los apoyos urgente**
*** Incluirán obras de infraestructura, proyectos turísticos y cuestiones de orden económico**

MERIDIANO/Redacción

Tepic.- En el contexto de la primera visita oficial a Nayarit de Vicente Fox Quesada como presidente de la República, la senadora Rita Esquivel entregará al titular del ejecutivo un documento con doce solicitudes de apoyo urgente.

Las peticiones incluyen obras de infraestructura, proyectos de desarrollo turístico y cuestiones de orden económico como los impuestos al tabaco y el aumento de participaciones federales.

Las demandas que recibirá Fox en su gira por el estado son las mismas por las cuales el Gobierno del Cambio que encabeza Antonio Echevarría Domínguez y los legisladores federales nayaritas, sin distingo de partidos, han venido impulsando ante distintas instancias n el ámbito federal.

La legisladora, transmitirá al titular del ejecutivo el mensaje de la ciudadanía respecto a la necesidad del estado de un apoyo decidido por parte de la federación y se intentará fijar plazos de respuesta a las necesidades de la entidad.

Las solicitudes que Rita Esquivel Reyes entregará al Presidente Fox son las siguientes:

1. Ampliación de las vías federales Tepic-Nuevo Vallarta y San Blas-Mazatlán
2. Dragado del puerto de San Blas, Nayarit.
3. Intervención presidencial para hacer los intentos de aumentar abruptamente los impuestos al tabaco.
4. Apoyo en la comercialización directa en los centros urbanos del país del mango, frijol y el café de nayaritas
5. Becas de capacitación laboral a mujeres nayaritas.
6. Descentralización de una Secretaría de Estado del Gobierno Federal a Nayarit como pudiera ser las de Turismo o Agricultura
7. Concreción del Nuevo Puente sobre el Río Ameca.
8. Inclusión de Nayarit en el proyecto de la Escalera Náutica
9. Construcción de un Centro de Convenciones en Nuevo Vallarta-Nayarit.
10. Programación por parte de la Secretaría de Hacienda de un aumento de 19 por ciento a las participaciones federales para Nayarit en el ejercicio fiscal de 2002
11. Agilización de los programas de microcréditos y becas escolares
12. Conversión del penal federal de las Islas Marías en un centro turístico de nivel internacional.

Por invitación de la Presidencia de la República y del Gobierno del Estado, la senadora Rita Esquivel acompañará Fox Quesada y al gobernador Antonio Echevarría durante los días de trabajo que el jefe del ejecutivo federal sostendrá en el territorio nayarita.

Con apoyo de la apicultura

Repunta México ventas de productos de colmena

*** Ocupamos el quinto lugar como productores mundiales de miel, recalcó Castañeda Fuentes**

Por Argimiro León
MERIDIANO

Tepic.- Con la finalidad de conocer más de lo que es la apicultura, los días 16 al 18 de agosto se llevará a cabo el XV Seminario Americano de Apicultura y la V Expomiel en esta ciudad, con la finalidad de intercambiar conocimientos, tecnología de punta y comercialización de productos de la colmena.

Así lo dio a conocer el coordinador del evento Enrique Castañeda Fuentes, agregando que los ponentes serán principalmente de Inglaterra, Cuba, Brasil, Argentina, Estados Unidos y de México, como país anfitrión.

Recordó que los temas principales a tratar serán sanidad apícola, fuentes de alimentación y transferencia de tecnología, control de la abeja africana, genética y reproducción, abejas nativas, control de calidad de miel y comercialización, dicho evento estará organizado por la Unión Nacional de Apicultores, SAGARPA y Gobierno de Nayarit, quien participa con 450 mil pesos para este evento.

La apicultura es un actividad tradicional y antigua que se practica en diferentes regiones actualmente por jóvenes, porque los adultos mayores evitan continuar desde la llegada de la abeja africana y se cuenta con un potencial de plantas productoras de néctar y polen.

Castañeda Fuentes informó que México es el quinto productor mundial de miel y el tercer exportador, obteniendo alrededor de 35 millones de dólares por este concepto, en donde 40 mil productores explotan 1.8 millones de colmenas y Nayarit es el XII productor nacional con 650, de las 58 mil 500 toneladas anuales que a nivel nacional se producen y de las cuales se exportan a Europa el 85 por ciento aproximadamente.

Afirmó que el ingreso de la abeja africana a México ocasionó que la apicultura requiera más trabajo, debido a las características indeseables que dificultan su manejo, ya que son más defensivas, pero con las medidas tomadas actualmente, el proceso de africanización ha sido lento, manteniendo un importante nivel de producción de miel.

Otro aspecto, en el que las abejas intervienen de forma importante es en el mejoramiento de los ecosistemas, con la pilinización que realizan a más de 150 especies vegetales, tanto agrícolas como silvestres, variando el número de colmenas por hectáreas de 2 a 6, dependiendo del cultivo.

Afirmó que a la exportación de miel se da principalmente a los países de Alemania, Reino Unido y Estados Unidos, donde se vende a mil 500 dólares la tonelada, aunque este precio no se mueve desde hace cinco años. El consumo percápita en México es de 170 gramos al día, mientras en Europa es de 340 gramos.

El problema que enfrentan los productores, dijo más adelante, es la introducción de alta fructosa para la elaboración de jarabe que se vende como miel o bien se utiliza para adulterar el producto original. El kilogramo de miel actualmente cuesta cerca de 35 pesos y la adulterada se consigue hasta en 20 pesos.

Para finalizar su intervención explicó que pese a que el precio internacional no se mueve, "es rentable la apicultura, pero no solamente se produce miel, sino también shampús, dulces, velas, jalea real, jabones, mermeladas, vinos, galletas, jarabes, propóleos y cera".

ES TIEMPO DE RECONOCER EL Cambio

Imprescindible CRECE en formación de empresarios

* Extensa red de consultoría y capacitación han permitido el desarrollo de 35 mil empresarios en toda la república

Por Miguel Gómez / MERIDIANO

Tepic.- La red de consultoría y capacitación que ha participado de manera seria y con responsabilidad es CRECE, con los constantes talleres y la asistencia directa que se brinda a los pequeños y medianos empresarios está dando un resultado no nada más a nivel estatal si no también a nivel nacional, informó el director de CRECE en Nayarit.

Jorge Ariel Vázquez Castro, representante estatal de CRECE señaló que en una información dirigida a todos los directores de México se les dio a conocer que el ámbito nacional en los cuatro años se atendió a más de 16 mil micro, pequeñas y medianas empresas donde más de 11 mil han logrado un éxito seguro, 2 mil de está fueron canalizadas a instituciones financieras para lograr el desarrollo productivo empresarial, en conclusión se ha capacitado a 35 mil empresarios en la República Mexicana. El funcionario precisó que es preocupación y una prioridad de Vicente Fox al igual de ellos es que las pequeñas y medianas empresas tengan la suficiente capacidad para lograr la superación como empresas, estas deben de ser productibles y rentables, "hoy en día CRECE es un instrumento imprescindible para la formación de pequeños y medianos empresarios con una visión de futuro", ya que la promoción de las pequeñas y medianas empresas (Pymes) de las cuales forman parte un gran número están viendo los resultados de nuestras accesorias y capacitación. Por su parte,Claudia Ramírez Montoya, responsable de la capacitación y divulgación de CRECE, señaló que en la capital nayarita el llamado que se les hizo a los empresarios tepicenses está teniendo respuesta, pero que CRECE no busca nada más apoyar a los empresarios que están en las ciudades grandes, sino también en las poblaciones con que cuenta con un importante número de empresas, el desarrollo productivo empresarial se buscará hasta el último rincón del estado.

Finalmente, dijo que actualmente se está impartiendo el segundo taller de capacitación para "empresarios emprendedores", los cupos son limitados -advirtió- pero que se tiene planeados llevar este tipo de programa a un buen número de empresarios, lo importante de estos cursos de capacitación es que son impartidos por personal experto en cada una de las materias impartidas, estos cursos tienen una duración de dos meses, en una vez a la semana, porque sabemos que los empresarios tienen que atender sus negocios y un día a la semana ha dado buen resultado, según nos han expresado los empresarios en los cursos, puntualizo.

Ante acusaciones de demás alcaldes

Busca BAdeBA desarrollo y no riqueza: Tapia Pérez

* Está conformado el municipio con gente de trabajo, aclaró el presidente municipal
* Divisiones a nada positivo nos llevan, si queremos mejoras tenemos que hacer política de bienestar común

Por Argimiro León / MERIDIANO

Tepic.- Bahía de Banderas es un municipio con gente de trabajo que busca el desarrollo, más no un municipio rico, así lo dio a conocer el alcalde badebadense, Luis Carlos Tapia Pérez, durante una reunión en Punta de Mita con habitantes de Emiliano Zapata y Nuevo Corral del Risco.

En Emiliano Zapata se comprometió con los pobladores a rehabilitar la plaza pública y la Casa de la Mujer Campesina, donde el DIF municipal a cargo de la señora Olga Sandoval de Tapia pretende llevar talleres y manualidades diversas para que las amas de casa se capaciten.

En Nuevo Corral del Risco, el compromiso fue de rehabilitar la cancha deportiva y los accesos al poblado, donde seguramente habrá de participar la ciudadanía para embellecer las áreas de importancia en la localidad.

En ambas comunidades, Tapia Pérez hizo un llamado a trabajar con unidad y organización "ya que las divisiones a nada positivo nos llevan y si queremos mejoras o encontrar beneficios para nuevas obras públicas, tenemos que hacer política de bienestar común, porque en este municipio debemos sentirnos orgullosos que el trabajo se hace de manera conjunta entre pueblo y gobierno".

En Nuevo Corral del Risco, el munícipe informó que el Ayuntamiento está en posibilidad de iniciar la, construcción de una Planta de Tratamiento con un costo aproximado de un millón 500 mil pesos, los cuales serán aportados en forma tripartita, 600 mil pesos por el Ayuntamiento, otra cantidad igual por hoteleros, restauranteros y desarrolladores turísticos, además de 300 mil pesos que aportarán los beneficiarios.

En estas reuniones, acompañaron a Tapia Pérez los regidores y funcionarios municipales como Tomás Moreno Salgado, de Coplademun; el secretario particular, José Luis Dueñas Castañeda y el director de seguridad pública, Winstano Ríos, entre otros, ante quienes el presidente municipal recordó que el Comité de Acción Ciudadana habrá de presentar sus cortes de caja cada mes, ya que la comunidad tiene derecho a conocer los ingresos y egresos y hasta el momento se cuenta con un remanente favorable de 13 mil 420 pesos.

EL GRILLO EN PANTU[illegible]LAS

LICENCIADOS EN EDUCACIÓN ARTÍ[illegible]TICA

Por Mario Coz / Especial para MERIDIANO

En esta galaxia hay licenciado de toda cosa, en derecho, en economía, por cualquier interés y motivo, hay licenciados hasta para licenciar. O, por ejemplo, en pericias culinarias, es decir, gastronomía.

Pero quizá nada más noble, en el espeso mundo de las licenciaturas, que a veces no goza de todo el prestigio que se quisiera y ha llegado a ser incluso sinónimo de ratero (hay quiénes se indignan de que los llamen licenciados, y respingan: ¿qué te he robado?), nada más noble, decimos, que la "licenciatura en educación artística" que ofrece la Escuela Estatal de Bellas Artes, dependiente del CECAN. La graduación será en la citada escuela, con una muestra de lo que los alumnos aprendieron tanto en teatro, danza, música y otras áreas de las bellas artes.

Ya podrán estos egresados, si lo toman a bien, hasta jactarse de ser licenciados. Girar sus tarjetitas de presentación: Fulano, licenciado en educación artística. Dígame, licenciado. Licenciado.

Y como siempre, la agenda de actividades del CECAN anda más cargada que un carro de volteo saturado de piedras. Tenemos, por ejemplo, la clausura del curso "Un verano en las artes", esto se efectuará en el Teatro del IMSS, con la participación de un grupo de teatro guiñol llamado "La cucaracha". (A la que le falta su motita para caminar, según reza la canción).

Concluye también el programa "Imaginarte" el de los museos plagados de niños. Y también llega a su fin, pues todo lo que empieza acaba, el curso "Mis vacaciones con alas y raíces".

El responsable de "Mis vacaciones con alas y raíces", Sergio Román García Rojas, nos informó que este curso al que asistieron algo así como cien niños, en el CECAN, fue a raíz de una sugerencia que hizo el gobernador, en el sentido de que el CECAN debería estar lleno de muchachitos, al menos en las vacaciones, aprendiendo todo lo concerniente a las artes.

Y dicho y hecho, los chiquitines (bueno, ni tanto, se admitía gente hasta de 18 añejos) aprendieron pintura, teatro, literatura, visitaron museos y otras antiguallas (conocieron todo lo relativo a los tepalcates que se exhiben en el Museo Regional) y concluirán su curso con una visita guiada a la zona arqueológica [illegible] ubicada cerca de La [illegible] Varas, [illegible] de ahí irse a pernoc[illegible] y [illegible] tiempo de retozo en [illegible] la pl[illegible] Chacala. (Chácala, [illegible] resta [illegible] rrean los inclinados [illegible] a la [illegible] cia).

Del CECAN, [illegible] pas[illegible] mos de decirles que, [illegible] la o[illegible] antesala al anchurc[illegible] de América Hernánd[illegible]z, se [illegible] localizar, si no anda [illegible] su[illegible] miendas de relacion[illegible] públ[illegible] Laura Monroy Berec[illegible]chea, no necesita la luz de [illegible]ngún [illegible] lámpara de luz neón [illegible] ni [illegible] la luz solar que pud[illegible]ra [illegible] raudales por la vent[illegible]a, [illegible] nada puesto que su [illegible]abell[illegible] un rubio deslumbran[illegible], co[illegible] doblones de oro mac[illegible]o (o [illegible] rado de la pintura e[illegible]malta[illegible] suficiente para mant[illegible]er el [illegible] visible y centellean[illegible]. Ha[illegible] entrar con gafas del [illegible]más [illegible] negror, a fin de no [illegible]mpa[illegible] con el resplandor. [illegible]eno, [illegible] disquisición locuaz [illegible] más [illegible] para enviarle un salu[illegible] a ta[illegible] tinguida funcionaria [illegible] Qui[illegible] vuelo, no dejó de [illegible]prend[illegible] "por meterme en pro[illegible]lemas" [illegible] refería a la crítica q[illegible] le [illegible] Humberto Musacchio [illegible] "Es [illegible] le referí- los nayari[illegible] es[illegible] hartos de que vengan [illegible] tom[illegible] el pelo, de que nos [illegible]crim[illegible] releguen y hagan ce[illegible] y [illegible] con nosotros, nos def[illegible]uden [illegible] den gato por liebre. [illegible] vi [illegible] necesidad de sacar l[illegible] cast[illegible] toda la paisanada". "[illegible]es si [illegible] para qué te metes en [illegible]oblem[illegible] Recalcó ella. Y tendr[illegible] razó[illegible] más cómodo vivir flo[illegible]ndo, [illegible] dole por la suave a t[illegible]do. [illegible] dijera la viejita más añ[illegible] de M[illegible] co, una que tiene 105 [illegible]os y [illegible] creo que allá por Baca[illegible]alito [illegible] su secreto de la lon[illegible]vidad [illegible] vivir sin sobresaltos. [illegible]n so[illegible] saltos vive Musacc[illegible]o. [illegible] cuando le entregaron e[illegible]scri[illegible] un erudito que le poní[illegible]peros [illegible] trabajo, quedó tan imp[illegible]do [illegible] un inocente de pecho [illegible] Solt[illegible] rollo de la grande[illegible] de [illegible] nayaritas y no sé cu[illegible]tas [illegible] sobaduras a nuestro [illegible]go. [illegible] hombre vivirá más qu[illegible]la vi[illegible] de quien hablo. Se nec[illegible]sita [illegible] mo para sobrellevar la[illegible] ya no digamos los so[illegible]salto[illegible]

Lo cierto es que [illegible] facilidad para meterm[illegible] cas, que hay Diosito s[illegible] regaño, doña Laura, p[illegible]

PROFECO

LISTA OFICIAL DE UTILES ESCOLARES

DIF NAYARIT

PREESCOLAR:
Los materiales y útiles escolares necesarios para la iniciación de las actividades del ciclo escolar 2001-2002 en los Jardines deNiños, tales como:
diferentes tipos de papel, pinturas, brochas, pegamentos, tijeras y plastilina, serán adquiridos de común acuerdo con los padres de familia y conforme a los requerimientos del programa educativo

PRIMARIA:

Lista de útiles y materiales escolares para primaria	1°	2°	3°	4°	5°	6°
Cuaderno de cuadrícula grande, 100 hojas	✓	✓				
Cuaderno de rayas 100 hojas	✓	✓	✓	✓	✓	✓
Cuadernos de 50 hojas blancas	✓	✓				
Lápiz del número 2, bicolor y goma de borrar	✓	✓	✓	✓	✓	✓
Caja de lápices de colores de madera	6	12	12	12	12	12
Pegamento líquido o lápiz adhesivo, ambo no tóxicos	✓	✓	✓	✓	✓	✓
Regla de plástico de 30 cm, sacapuntas, tijera de punta roma	✓	✓	✓		✓	✓
Diferentes tipos de papel (cartoncillo, china, lustre, etc.)	✓	✓				
Block de hojas blancas, tamaño carta, o paquete de 100 hojas bca.	✓	✓			✓	✓
Barra de plastilina	✓	✓				
Calculadora con las cuatro operaciones básicas (suma, resta, multiplicación y división)	✓	✓	✓	✓	✓	✓
Diccionario Escolar		✓	✓	✓	✓	✓
Cuadernos de cuadrícula chica, tamaño carta de 100 hojas			4	4	3	3
Bolígrafo de tinta azul o negra			✓	✓	✓	✓
Bolígrafo de tinta roja					✓	✓
Juego de geometría con regla de 30 cm			✓	✓	✓	✓
Block de hojas rayadas o cuadriculadas, t/carta o paquete de 100 hojas blancas			✓	✓		
Cuadernos de hojas blancas, tamaño carta o paquete de 100 hojas blancas					✓	✓
Compás de precisión						✓

SECUNDARIA:
Un cuaderno de 100 hojas para cada una de las asignaturas. El tipo de cuaderno será determinado por el profesor correspondiente.
Un lápiz, un bicolor, un sacapuntas, dos bolígrafos uno de tinta Azul o negra y otro de tinta roja.
una caja de lápices de colores, una goma para borrar.
Un pegamento líquido, o un lápiz adhesivo, ambos no tóxicos.
Un juego de escuadras sin graduar, un compás de precisión, una regla graduada y un tran[illegible]
Un bloc de hojas tamaño carta, o un paquete de 100 hojas.
Un diccionario escolar.
Una calculadora científica.

Indicaciones generales.....

Los materiales y útiles escolares que se incluyen en las listas para cada nivel [illegible] necesarios para realizar las actividades durante el ciclo escolar; sin embargo, conforme se [illegible] programas de estudio, el profesor podrá solicitar otros materiales escolares que en ningú[illegible] superfluos, excesivos u onerosos.

En ningún caso la escuela o el profesor podrá exigir marca, logotipo o lugar determ[illegible] compra de útiles escolares.

No es indispensable adquirir materiales o útiles escolares cuando se puedan usar [illegible] lectivo anterior.

Los materiales correspondientes a expresión y apreciación artística, educación física [illegible] y laboratorio, se determinan conforme a los requerimientos del programa y de común acu[illegible] padres de familia.

NOTA:
La adquisición de los diferentes tipos de papel para 1°, y 2° grados, se hará de conformi[illegible] padres de familia, las necesidades y el criterio del profesor.
Es recomendable que a partir del 2° grado cada alumno tenga su diccionario, de lo contrario [illegible] que se adquiera por grupo, que responda a las necesidades del programa.

Diseño: Salvador Alvarado

...mpesinos también quieren su cañita

...rustrada toma de oficinas de Fonaes

...mentable abandono de tierras ...zona norte del estado por ...ncia de recursos, criticó ...ra Vielma ...es tiempo de que el campo ...apoyos reales y se lo ...ndremos al presidente, ...rtió

...iguel Gómez / MERIDIANO

...Tepic.- Para el representante estatal de la ...Nacional de Organizaciones Regionales ...sinas Autónomas (UNORCA), Carlos ...Vielma los campesinos al igual que los ...dores, banqueros y otros sectores que ...ido beneficiados por el Gobierno Federal, ...quieren ser agraciados con apoyos ...del erario, destacó que en especial la ...orte de la entidad es la más afectada, sus ...están siendo abandonadas por la falta de ...s, de igual forma solicitan al ejecutivo ...encia que no favorezca la privatización de ...tal como lo expresa el Artículo 27 de la ...itución.

...uego de tomar las instalaciones de la ...SOL-Fonaes de la capital nayarita por ...bros de la Unión Nacional de Organizacio... ...egionales Campesinas Autónomas, que ...enta Carlos Rivera Vielma, expresó que ...edida se debía ha la falta de cumplimiento ...erdos que se celebraron hace un año por ...terior representante del Fondo Nacional ...las Empresas Sociales, Ramón Medina, pues su actual titular del cual desconocen el nombre no ha querido apoyarlos según él por que no tienen recursos.

El representante estatal, señaló que esta acción se está realizando a la vez en 24 Estado de la República Mexicana, ya que buscamos que salga el recurso de Desarrollo Rural, porque es necesario realizar las preparaciones para la cosecha del frijol, asimismo que están pendiente varios proyectos ganaderos, micro-industria y unas cajas de ahorro, el incumplimiento de estás demandas es el motivo de la presencia de los máximos representantes de la UNORCA de la entidad, buscaremos a través del diálogo una buena respuesta de cumplimiento a las demás que pedimos, precisó el dirigente campesino.

Finalmente, resaltó Carlos Rivera, que la zona norte del Estado de Nayarit es la más afectada, pese a ser una zona rica con muchos potenciales agrícolas, no más la fama quedo de años atrás, la cosecha de frijol, tabaco o maíz, ningún producto de estos es redituable para que el campesino viva dignamente, En cuanto a la participación de la integradora que ápoyo a los productores de frijol logrando que se pagara a un precio de 5 pesos con 50 centavos nos es justo y es insuficiente, pues los fertilizantes e insumos y la semillas para cosechar son muy caras.

Rivera Vielma, puntualiza la gran necesidad de una planeación, pero que vaya acompañada de un excelente apoyo financiero, ya que los campesinos nos estamos amarrando la tripa y para que entre más nos sacrificamos más nos castigan, "como precisamente al FOBAPROA donde los banqueros les dieron 50 mil millones de pesos en el año 2000 de subsidio, según esto para respalda el 60 por ciento de empleo que se da en el campo" no es justo que seamos 35 o 40 millones de familias " no es justo que sean 35 mil millones de pesos para eso y que no los estén recortando cada rato".

Queremos que nos vean igual que a los banqueros, ahorradores y deudores que los apoyan, y tras la visita del presidente Vicente Fox que visita la entidad haremos llegar nuestra petición, queremos un apoyo directo para poder producir, sabemos que ya sabe esto y como esta viviendo el pueblo de México, porque los campesinos somos la clase más necesitada ya que no "queremos depender del exterior en nuestra alimentación, queremos tener nuestro consumo propio.

Por último el representante de UNORCA, pidió: "que no se vaya a quitar uno de los apartados que señala el Artículo 27 de la Constitución Mexicana el cual precisa, "la tierra es un patrimonio familiar", el ceder y dar esta facilidad daría ha gente enemigas de México a tratar de acaparar todas las tierras posibles para privatizarlas, esta importante propuesta queremos que lo sepa el presidente Fox Quesada, además que ya es tiempo que el campo también tenga apoyos reales directos".

ESPERANDO LA GRAN MULTITUD que amenazó con tomar las instalaciones de FONAES, está mujer se quedó sentada con la mínima presencia de la UNORCA. (Fotos digitales: Mike Rosales/MERIDIANO).

Diseño: Salvador Alvarado

El retorno triunfal del Partido Mayoritario, el Abstencionismo

El voto de castigo y el castigo del no-voto

Al solidario y congruente
Jorge Aníbal Montenegro

Ernesto Acero C.

El abstencionismo que regía los procesos electorales antes de la era del "IFE", ha regresado. El abstencionismo era explicado a partir del profundo descrédito en el que habían caído las elecciones dado que se consideraba que el voto ciudadano no era respetado. El abstencionismo creció a la sombra del discurso del "fraude electoral" adornado con expresiones como "operación tamal", robo de urnas, etc.

Ahora, se supone que nos encontramos en el paraíso electoral puesto que se supone que las elecciones bordean el límite de la perfección. Al menos eso es lo que nos pretenden hacer creer las vacas sagradas del IFE como José Woldenberg. Empero, ocurre que los electores parecen renunciar de manera mayoritaria a su derecho de votar a sus representantes populares. El Partido Mayoritario de otros tiempos, el Partido Abstencionista, regresa por sus fueros.

Pareciera que existe una doble explicación a este hecho. Por una parte, amplios sectores de la población parecen enviar el mensaje, sobre la base de su *amiquemimportismo* ciudadano, de su castigo de no-voto, con su ausencia en las urnas, de que los cambios que esperaban amplios sectores sociales, no son en la dirección deseada. Dicho de otra manera: cambios sí ha habido, pero han lesionado severamente a la población. Esto no necesariamente se expresa en términos electorales.

Es necesario dar otra lectura de los resultadcs electorales en los que el abstencionismo les ha ganado a los partidos juntos y que no tiene que ver directamente con el desempeño del gobierno. La de la crisis de los partidos. Las elecciones no son en rigor un termómetro de la calidad de la respuesta de los gobiernos. Habrá que insistir en el hecho de que un buen gobierno no necesariamente hace ganar al partido gobernante, ni un mal gobierno lo hace perder las elecciones. *Un buen gobierno o un mal gobierno, no necesariamente saca a la gente de su casa a votar.*

En las elecciones los partidos son evaluados. Los partidos se evalúan en los procesos electorales, más que la calidad de los gobiernos.

En las elecciones de hace unas semanas los electores habían dado muestras de *amiquemimportismo electoral* al negar su presencia en las urnas. Ahora, en los estados de Aguascalientes, Oaxaca y Tabasco, el abstencionismo ha ganado más *no-votos* que los votos que han reunido todos los partidos juntos. En Aguascalientes el abstencionismo se estima en un 60%, en tanto que en Oaxaca en alrededor del 70%. Tabasco ha sido la dudosa excepción al registrarse un nivel de abstencionismo de 49.9%; el nivel de participación pasó la prueba de "panzazo".

Más que hablarnos de castigos a los gobiernos de los estados o al que preside Fox Quesada, los resultados electorales nos expresan que los partidos han perdido terreno en términos de la credibilidad ciudadana. Ciertamente, en parte por los resultados de los gobiernos, pero también por la visible partidocracia (con tintes endogámicos y hasta cleptocráticos) que reina al seno de los partidos.

En ese escenario aún está por verse si realmente nuestra democracia se encamina a un tripartidismo o si tiende a un bipartidismo con presencia de PRI y PAN. Lo que si parece cierto es que los bonsái en su mayoría tienden a su extinción.

Los elevados niveles registrados de abstencionismo de cualquier forma parecen prestarse a lecturas distintas. Por una parte, que los gobiernos en realidad no solamente no han dado respuestas a las aspiraciones populares (incluso donde ha ratificado su presencia el PRI, como el caso de Tabasco). ***Pero los escandalosos niveles de abstencionismo implican un rechazo a los partidos, pues la gente no ha salido a votar contra sus gobiernos, sino que simplemente no ha salido a votar por sus partidos.***

Si la gente rechazara realmente los gobiernos diferentes al PRI, luego entonces lc lógico sería que la gente saliera a votar a favor del PRI o de partidos distintos a los que gobiernan las entidades federativas. **La gente no ha salido a votar: el castigo ciudadano del no-voto tiene como destinatario no solamente a los gobiernos, sino a todos los actores políticos.** ***No es lo mismo voto de castigo que castigo de no-voto.***

Las consecuencias de los elevados niveles de abstencionismo son diversas. ¿Dónde queda la legitimidad, verbigracia, de Manuel Andrade Díaz, si de un millón 148 mil ciudadanos registrados en la lista nominal el priista ganó la elección de gobernador en Tabasco con apenas unos 350 mil votos?. Oaxaca: ¿hasta dónde son representantes populares los ganadores de las elecciones si de casi 2 millones de electores votaron apenas unos 600 mil de los cuáles menos de la mitad (menos de 300 mil) votaron a favor del PRI?.

El sistema electoral puede ser perfecto (no lo es, y menos en materia de financiamiento), pero si la gente no vota, no sirve para nada.

Si la gente no participa en el acto más elemental de nuestra democracia, votar (como sabiamente lo comentaba un respetable amigo de Chava Guardado), ¿qué podemos esperar en el caso de que el gobierno convocase a comprometer a la ciudadanía a participar en esquemas más complejos?.

El abstencionismo registrado en las elecciones recientes es motivo suficiente para que los partidos se abran a la democracia y se transparenten; el no-voto significa también que el pueblo ha mandado al diablo a sus gobernantes.

Diseño: Salvador Alvarado

CRONICAS MATUTINAS

Por: Jolumeca Meridiano

* Pasó desapercibido el día del comerciante
* Ayuntamientos priístas carentes de tesoreros con oficio están sufriendo la gota gorda por no despedir a estos chafonones que se colaron por compromisos de campaña
* El DIF municipal de Jala es uno de los mejores de la zona sur

La pobreza pegó con tubo en este municipio ixtleco a tal grado que el día del comerciante pasó desapercibido en este lugar por lo crítico de la situación comercial y financiera que impera en estos momentos en la ciudad, los pocos hijos del dios mercurio que pudieron festejar su mono en el interior del mercado municipal lo hicieron al ritmo de las rolas del movido sonido Mora, apretujando una torta gigante rellena de huevo acompañada con su cocona familiar y su inseparable popote playero del Burger King, por cierto este pobretón agape culminó con una concurrida misa oficiada por un sacerdote de la localidad para que estos luchadores de la vida comercial pudieran seguir gozando del misterio de la gracia del señor....Residentes de las colonias vecinas y aledañas al GOLDEN GATE ixtleco aseguraron que prefieren arriesgar la vida mil veces cruzando la carretera toreando a la Capetillo los autos, los torton y las bicicletas, antes que cruzar este famoso puente colgante que da la impresión que se va a caer en cualquier chico rato abatido por los feroces vientos que circulan por esta zona, así que para evitar que resulte cierto su temor lo mejor será que sigamos cruzando a la antigüita pues el riesgo es menor que por arriba.....Impera la inseguridad y la rapiña en la desordenada bodega que tiene en esta población el departamento de OBRAS PUBLICAS, en ese lugar se pierden hasta los palillos chinos, lo anterior lo aseguraron molestos los integrantes de la cuadrilla de reemplazos afiliada al SUTSEM porque a su compañero TAVARES le desvalijaron su bicicleta en dicho lugar a plena luz del día sin que nadie se enterara de nada de esta violación, para tratar de aclarar este hecho y recuperar el asiento y los pedales perdidos decidieron acudir con el titular de este departamento para ver que solución le daba a este conflicto, pero mejor le pararon al brete pues la respuesta de este funcionario los dejó muertos por la emoción de tanta sabiduría salomónica expresada para resolver esta problemática, "que quieren que haga, paz a los hermanos y pas a las hermanas"....El ayuntamiento de JALA sin duda es uno de los que mejor estrategia laboral y política tienen hasta el momento, lo que ha generado que sus arcas municipales estén en completa sanidad, y tengan conforme a la ciudadanía, ojalá que los del ayuntamiento vecino aprendan de este buen ejemplo para que terminen de una vez con la triste cantaleta del no hay, no hay..... Por cierto la impartición de justicia en este lugar es de primerísimo nivel, la oficina del ministerio público trabaja a marchas forzadas para atender a todos en sus peticiones de equidad de justicia....Los usuarios de TELECOM se manifiestan super contentos con la eficiente labor que practica CHITO DE SANTIAGO, titular de este organismo a quién acusan de ser un magnífico elemento en este menester de los telegramas y los giros...Por cierto en esta misma población LA CASA DE LA MUJER JALEÑA, dirigida por la señora SILVIA PARADA, sigue con su excelente labor de capacitar, guiar y de apoyar a las mujeres de este lar para que puedan obtener mejores oportunidades de mejorar su economía familiar, lo cual ha resultado positivo pues son muchas las familias apoyados por esta titánica labor que han resuelto sus caóticos problemas financieros, en cambio el grupo del voluntariado no ha justificado para nada su presencia por estos rumbos, de sus integrantes sólo FELIPE CASTAÑEDA, ha dado chispasos en este rubro, el resto sólo chispasos de buen humor y pura vida echándole hueva al asunto....La señora CARMEN CIBRIAN, sigue mostrando sus cualidades y ganas de trabajar para sacar adelante con dignidad a la mujer panista, esta positiva actitud se ha visto reflejada a lo largo y ancho del municipio, jálense donde las damas del blanquiazul se pusieron a trabajar con ahínco motivadas por la señora de FELIPIN para cambiarle el rostro a este partido que puede correr al tricolor del ayuntamiento si éste se deja....El DIF municipal de JALA es uno de los más completos y mejores de la zona sur, el que mejor atención brinda a los usuarios, su personal siempre atento a dar el apoyo a quién ose solicitarlo, siempre siguiendo las instrucciones precisas de SANDRA ELIAS DE RUVALCABA, directora de este plantel social que ha superado con mucho a varios de sus similares....JOMULCO, [illegible]guen las [illegible]pias de los malos di[illegible]tivos y di[illegible]gentes no pudiero[illegible] con el [illegible]quete o [illegible] quisie[illegible] hacer la c[illegible]sa bien [illegible] favor de s[illegible]s repres[illegible]tados, pue[illegible] se qu[illegible]ron pasar d[illegible] vivos [illegible] viborones [illegible]ue res[illegible]ron ser tod[illegible]s unos [illegible]pertos en e[illegible] arte de[illegible] fraudes....Y[illegible] traen [illegible] lista a LEONAR[illegible] RODRIGUEZ dirigent[illegible] la comunida[illegible] indígena [illegible] JOMULCO c[illegible]mo pos[illegible] candidato a la alca[illegible] jalapeña po[illegible] este gr[illegible] falta saber q[illegible]e partid[illegible] lanzará a e[illegible]ta tem[illegible] aventura do[illegible]de aún [illegible] los dinos....[illegible]orre el [illegible]mor que el empres[illegible] del ramo hie[illegible] HUMBERT[illegible] ALTAMIRAN[illegible], esta [illegible] lentando m[illegible]tores [illegible] estar en for[illegible]a la p[illegible] ma contiend[illegible] elector[illegible] del 2002, pe[illegible]o lo m[illegible] será esperar para ve[illegible] car la certidu[illegible]bre de[illegible] rumorcito qu[illegible] corre [illegible] entrada de [illegible]sta po[illegible]ción, donde el ar[illegible] FERNANDO D[illegible]REY, [illegible] con la musa encen[illegible] creando obras de ar[illegible] su pincel mág[illegible]o, por[illegible] to nos ente[illegible]amos [illegible] pronto mont[illegible]rá su [illegible] mera exposic[illegible]n den[illegible] nada JOMULC[illegible] y sus [illegible] cones, ojalá [illegible]ue los [illegible] ganismos enc[illegible]gados [illegible] apoyar a los n[illegible]evos [illegible] res vuelvan [illegible]us [illegible] este pintor jomulq[illegible] y le den el a[illegible]oyo [illegible] misma manera que [illegible] cen con otros [illegible]alent[illegible] es todo nos v[illegible]mos....

paquetes WOW

Frenos

Frenos/1	Sedan Mod. 75-90	$ 696.[illegible]4
Frenos/2	Sedan Mod. desde 95	$ 297.[illegible]3
Frenos/3	T2 / Combi	$ 501.[illegible]2
Frenos/4	Atlantic / Caribe 1.7 Lts.	$ 320.[illegible]0
Frenos/5	Jetta / Golf 1.8 Lts.	$ 324.[illegible]9
Frenos/6	Jetta / Golf 2.0 Lts.	$ 864.[illegible]0

Incluye 1 Jgo. De Pastillas Del., 2 Retenes Tras., 2 Pasadores y Mano de obra.

Venga y pregunte por nuestros paquetes WOW, Todos nuestros paquetes tienen garantía y todas las piez[illegible] que usamos son las originales.

*Precios más IVA.

Volkswagen Tepic

UN NUEVO AMANECER

Por Brigido Ramírez Guillén

¿TODO TIEMPO PASADO FUE MEJOR?

Todavía flota en el ambienté esta duda que invade a una y a otra generaciones sobre si " Todo tiempo pasado fué mejor" Cuando se vive un presente incierto, de pocas perspectivas, aunque la fe y la esperanza sigan latentes..... Esto viene a colocación con motivo de la visita a Nayarit del Presidente de la República, Vicente Fox Quezada, surgió de un partido político que lucho desde su fundación por un cambio y la transformación de México, por la renovación de las instituciones, el combate a la corrupción, a la deshonestidad y ala impunidad.... Una mayoría del pueblo de México creyó en Vicente Fox, en que sentaría las bases de un nuevo México, de mejorar la vida de sus habitantes, con más fuentes de trabajo , mejores salarios, más atención al campo, especial dedicación a la salud pública y ataque frontal al crimen organizado para dar más seguridad y protección de los bienes de los mexicanos... Tantas cosas que se prometieron en campaña que los ciudadanos, los qye tenian que decidir, se volcaron a las urnas y sufragaron por el cambio que anunciaba Fox Quezada, con la esperanza de nuevas condiciones de vida... A los escasos meses de Gobierno fixista todo se pintaba color rosa, tras una publicidad bien planeada en los medios electrónicos, radio y televisión, de que se entraba a una etapa de renovación, de superación, con que se sepultaba esa estela que " había dejado los pésimos gobiernos priísta en sus setenta y un años de existencia"...... Todavía no se cumple un año de esta administración federal y aún no se siente los efectos de aquel cambio que soñaron los millones de mexicanos que acudieron a las urnas el 02 de julio del 2000... A estas alturas dice el Gobernador perredista de Zacatecas, Ricardo Monreal, que " El campo mexicano está en su peor crisis y no se ve la solución a corto plazo por que no hay una política agropecuaria definida" por parte del gobierno de Vicente Fox..... Y esto ha provocado una serie de movilizaciones de organizaciones agrarias allá en la Ciudad de México, como una forma de expresar su descontento, su propuesta, por esa política " errática" del régimen federal...... ya antes había surgido la férrea oposición de las fracciones parlamentarias de los partidos políticos revolucionarios Institucional y Revolución Democrática, en el Congreso de la Unión, al IVA que agrava alimentos, medicinas, transporte y libros, sumándose a esa inconformidad la mayoría del pueblo de México...... Ante ese fracaso de querer implementar el nuevo IVA, Vicente Fox insistió en la aplicación de un Reforma Fiscal, la cual le fué rechazada por los diputados federales por improcedente, lo que obligó al Presidente a buscar otro caminos de apoyo y fué así que decidió reunirse una y otra vez con los gobernadores del estado para buscar entre ellos un consejo sobre su Reforma Hacendaría y presentar nueva iniciativa ante el Congreso de la Unión este viernes en Mazatlán Sinaloa, después de haber estado en Tepic en un magno acto con jóvenes estudiantes en el Tecnológico.... Antes de que se confirmara la gira presidencial a nuestra entidad, había expectación por recibir al Primer Magistrado del país, y hasta podemos decir que existía entusiasmo por su presencia, pero como bajo machismo ese ánimo al saber que tan solo durará una hora en la capital Nayarita, sin tener contacto con los demás sectores de la población.... Aún tenemos presentes aquellas grandes recepciones que daba el pueblo de Nayarit a sus Presidentes de la República, todos priístas, y el acercamiento de las agentes en los diversos actos políticos que presidían... Los Presidentes priístas también acostumbraban instalarse ante los micrófonos de la radió para darle respuestas a las preguntas del público relacionadas a su gestión y obras de gobierno; y antes de regresar a Médico, se reunían con los representantes de los medios de comunicación para una charla amena y tomarse la foto del recuerdo.... En esta vez, Vicente Fox celebrará una reunión con nueve gobernadores en Nuevo Vallarta, Nayarit, para conocer sus proyectos de inversión, y al día siguiente de su arribo, o sea el viernes , tendrá su encuentro con la juventud estudiosa de la Universidad Autónoma de Nayarit, Tecnológico de Tepic y Preparatoria Indígena.... Podemos decir que esta es una gira presidencial relámpago, y habrá tiempo después para que el jefe del país se reúna con los sectores productivos y distintas organizaciones que desean plantea sus problemas y demandas... El primero de diciembre el Presidente Fox cumple un año al frente del gobierno y creo que son pocos meses para dar un juicio firme y certero acerca de que le está fallando a México con el Cambio prometido y menos podemos afirmar, a estas alturas, que " Todo tiempo pasado fué mejor".....

Hasta la próxima....

DESAFÍO

***El Pleito Inducido *Encuestas que Votan**
***Las Antiguas Culpas**

Por Rafael Loret de Mola

A los priístas viejos les parece que pueden encontrar alguna identificación con el PRD, jamás con el PAN el partido al que consideran el enemigo histórico no sólo de su propio instituto sino del México posrevolucionario. Y los panistas, sobre todo los triunfadores en trance de gobernar, reconocen algunas coincidencias con los institucionales manteniendo su desdén hacia el perredismo al que sólo observan, de manera paradójica, como una derivación del PRI.

Vistas las cosas desde ópticas tan opuestas pareciera que el hilo conductor de la vida nacional, pese a la victoria de la alternancia en julio del 2000, continúa siendo la tradición priísta exaltada por el presidencialismo, por una parte, y la reciedumbre institucional, por la otra, como signos tangibles de estabilidad política. Incluso la transición reciente, de julio a diciembre del año pasado, marcó un hito por su tersura aun cuando se trataba de poner fin, en apariencia, a siete décadas de dictadura simulada, no perfecta.

Atestiguamos recién, dos veces, el complicado juego de las coincidencias de fondo entre panistas y priístas aun cuando en la praxis se haga otra cosa sobre todo para reclutar ingenuos. Primero, el desplegado antifoxista que obligó a casi todos los firmantes, incluyendo el cacique Víctor Cervera en sus días postreros como gobernador, a retractarse en un acto de lacayunería sin precedentes entre supuestos adversarios políticos. Lo menos que puede anotarse al respecto es la cobardía de quienes no saben pelear de frente, sin emboscadas de por medio se entiende, ni pueden vivir en el "error" de no usufructuar el presupuesto.

En segundo lugar fue interesante apreciar los prolegómenos de la puja por Tabasco, en octubre pasado y ahora, con la malsana intervención de un panismo sólo convocado a restar presencia y fuerza al aspirante perredista, Raúl Ojeda, víctima de su propio exceso de confianza, sin ningún otro sustento ni objetivo... al igual que en Michoacán en donde el cardenismo, más que el neocardenismo, sigue siendo impulso emocional sin que pueda hablarse de raciocinio.

Tales factores prueban las resistencias del viejo régimen aun con las máscaras del nuevo. Y obligan a ponderar, en serio sin brotes de fanatismos obcecados, cuál es la perspectiva para los próximos meses y años en un entorno presidencialista que desatiende, por ejemplo, el clamor popular contra la reforma fiscal que surgió como hierro ardiente contra cuantos postularon y defendieron su pasión por el cambio democrático.

Cabe una anotación. Independientemente a las razones técnicas de la iniciativa fiscal de la Presidencia, salta a la vista que no se trata de una decisión democrática sino impuesta por un apretado sector de economistas reacios a abrir las compuertas de la consulta general para determinar el curso del mandato popular. En la misma línea, el señor Fox mantiene su calidad de mandante, no mandatario, pese a su proclama de poner punto final a la "presidencia autoritaria" o "imperial" como la califican algunos ensayistas que siempre ven hacia atrás.

De ahí que, cada día y más después del anunciado desenlace en Tabasco con todo y las medidas protestas llamadas a extinguirse poco a poco, encontremos nuevos vínculos entre el pasado y el presente. Y ya va siendo hora de analizarlos a profundidad más allá de simpatías y antipatías personales, otro de los factores por lo que es factible la manipulación colectiva.

Debate

La mecánica de las encuestas debe regularse antes de que tire por la borda la tendencia democrática. Me parece absurdo convocar a elevar los índices de participación cívica cuando, al mismo tiempo, ésta se inhibe por el convencimiento previo de que la "liebre ya está cocinada". Algo es menester hacer al respecto.

Por otra parte es indiscutible que el tino de los encuestadores con tintes oficiales, no así los contratados por los partidos opositores, ha sido por demás acertado aun cuando las ventajas puedan reducirse de modo dramático tal y como sucedió, por ejemplo, en Yucatán en donde el vencedor Patricio Patrón Laviada apenas pudo sacarle seis puntos porcentuales a favor a su contricante, el cerverista Orlando Paredes Lara, hermano de Benjamín el prestanombre principal del cacique, cuando los sondeos mejor conformados estimaban un handicap de cuando menos veinte puntos lo que le habría dado la victoria por nocáut.

En este antecedente fundó Amalia García, dirigente nacional del PRD, las expectativas de su candidato a la gubernatura de Tabasco, Raúl Ojeda, luego de que las televisoras difundieron las primeras "tendencias" pero proclamando el triunfo del priísta Manuel Andrade como si se tratara de seguir un guión preestablecido y obviamente negociado a satisfacción de quienes usufructúan el poder en las perspectivas nacional y regional. La señora García incluso desafió a los difusores tempraneros, un vicio cada vez más arraigado como supuesto signo de modernidad política, a revisar las actas de escrutinio en cuanto las tuviera en sus manos.

Lo que resulta inadmisible es la tendencia a proteger los intereses de los contratantes. Para nadie es un secreto que la firma Rosenbleuth gana prestigio... entre los simpatizantes del PRD. Los vínculos entre la empresa mencionada y la dirigencia perredista son inocultables. Incluso, durante todo el año, la misma compañía mantiene informados a los grandes jerarcas de este partido, incluyendo a Andrés Manuel López Obrador, sobre puntajes de popularidad y opiniones diversas acerca del accionar de los mismos. La interrelación, por tanto, está fundada en íntimos acuerdos rebosantes de intereses mutuos.

Y, del mismo modo, la metodología que se sigue para elaborar las tantas encuestas no oculta del todo inducciones, lugares comunes e intereses superiores. En cada uno de los casos recientes es dable obtener elementos suficientes para corroborar nuestro aserto aun cuando después las coincidencias entre los resultados, salvo en Yucatán, y los pronósticos parezcan provenir de las mismas fuentes.

¿No es suficiente con lo descrito para evitar que la modernidad termine con la autenticidad? Una cosa es, sí, la libertad de opinar; otra, muy distinta, el simulacro de apertura para medrar con la opinión pública, manipulándola hasta extremos increíbles como es frecuente en los medios electrónicos desde siempre, y llevarla de la mano hacia desenlaces estimados, preconcebidos y armados a la medida de los hombres del poder.

Ya es hora de madurar.

El Reto

Si las encuestas son tan seguras como para posibilitar que los medios electrónicos se adelanten a los escrutinios y definan la contienda antes de cerrarse incluso todas las casillas, ¿qué trascendencia tiene la jornada comicial misma?¿La de una simple revalidación de lo sabido? Nos estamos acercando al absurdo.

Parece intrascendente, en tales términos, buscar los canales contaminados, incluso la obscena cooptación de voluntades con la miseria como elemento principal del tianguis, cuando la infección mayor pudiera estar en las inducciones previas, y al parecer definitivas, armadas con montos millonarios -otro gran negocio de la era democrática- y destinadas a amortizar los flujos de las protestas poselectorales... como está sucediendo en Tabasco.

Repasen los hechos, amables lectores, y lleguen ustedes a sus propias conclusiones. Siquiera que en esto sí podamos ejercer la ahora marginal "soberanía popular".

La Anécdota

Todos hablan... del pasado. El último en hacerlo ha sido Ignacio Pichardo Pagaza, ex gobernador mexiquense y ex jerarca del PRI -lo fue en la peor época, en la de la barbarie desatada en 1994-, quien lanza afirmaciones con la intención de exculparse de los señalamientos en su contra, sobre todo de la implicación en el crimen contra José Francisco Ruiz Massieu, a costa de denostar a Carlos y Raúl Salinas, los hermanos cómplices -¡lo dijimos hace mucho tiempo!-, como presuntos traidores al PRI.

Pichardo publicó sus memorias, con algunos tintes de autocrítica bien arropados, sin que se repare en un hecho significativo: las pugnas terribles entre priístas que obligarían, si fueran auténticas, a una escisión severa de fuerzas, corrientes y líderes. Pero más bien se trata de otra cosa:

--Lo que impera en todo esto -me dijo un ex candidato priísta a una gubernatura quien se considera a sí mismo "usado" perversamente- es la cobardía. Igual que en los mandatarios estatales que se rajaron luego del desplegado antifoxista. ¡Marícones! Hay que decirlo así, fuerte. Porque tal ha sido el mal corrosivo que acabó con el partido.

La cita misma, si los amables lectores son avezados, implica infinidad de claroscuros. Descúbranlos.

- - - - - - - - - - - - - - -

Cualquier opinión o sugerencia relacionada con esta columna, envíela al siguiente e-mail: rloret@hotmail.com

Si lo desea puede consultar nuestra página WEB: http://loretdemola.hypermart.net/

- - - - - - - - - -

Diseño: -Salvador Alvarado

OPERACION AVALANCHA

Desmantelan la mayor red de pornografía infantil descubierta hasta la fecha en Estados Unidos

WASHINGTON.- El fiscal general estadounidense, John Ashcroft, anunció ayer el desmantelamiento de la mayor red de pornografía infantil descubierta hasta la fecha en Estados Unidos y en la que por primerva vez serán condenados en el país operadores extranjeros de páginas de Internet. En la operación, que comenzó hace dos años y aún no ha sido cerrada, se han detenido 100 personas.

La investigación, que ha recibido el nombre de ·Operación Avalancha·, fue anunciada en Washington en rueda de prensa por Ashcroft. En este sentido, el fiscal subrayó que las autoridades reforzarán su batalla en la lucha por evitar que se produzcan más casos de pornografía infantil en el país. En el transcurso de la rueda de prensa, el fiscal estadounidense apuntó que el Departamento de Justicia «usará todos los medios disponibles para identificar, investigar y perseguir a quienes violan la ley» en la llamada industria del sexo y que «abusan ilegalmente de inocentes en Estados Unidos».

La operación fue realizada por autoridades de Texas e investigadores federales en el servicio de correos estadounidense, así como por el Departamento de Justicia.

En la operación, realizada en un total de 37 estados norteamericanos, participaron diversos agentes encubiertos que contactaban con clientes de la empresa Landslide Productions, compañía desmantelada, a los que ofrecían la venta de pornografía infantil. Una vez que el individuo aceptaba y la mercancia era entregada las fuerzas de seguridad procedían a arrestar al sospechoso.

La pareja Reedy

El anuncio tuvo lugar tras una sentencia emitida en Fort Worth, en el estado de Texas, el pasado lunes y por la que la pareja formada por Thomas y Janice Reedy fueron condenados por 89 cargos relacionados con el caso, entre los que se encontraban explotación sexual de menores, distribución de pornografía infantil y conspiración. Thomas Reedy fue condenado a 1.335 años de prisión, mientras que su esposa fue condenada a 14 años. Esta era la que se encargaba de.la contabilidad de la compañía.

Las autoridades federales han explicado que la pareja contaba con unos 250.000 suscriptores a su página de Internet y que en incluso en un mes se llegaron a facturar 1,4 millones de dólares. La empresa formada por los Reedy llegó a admitir que su página web contenía imágenes y vídeos de adultos con niños y de niños en actitudes sexuales.

La empresa del matrimonio Reedy daba salida a páginas web de pornógrafos infantiles de Rusia e Indonesia. En estos dos países se cursaron demandas judiciales contra tres traficantes que aún permanecen huidos de la justicia.

Por su casamiento

No excomulgarán al ex-arzobispo Milingo

* El diálogo de Milingo con el Papa constituye un nuevo hecho que ha cambiado las perpectivas del caso, por lo que la amenaza de excomunión quedó suspendida

Notimex

Ciudad del Vaticano, 8 Ago (Notimex).- El Vaticano anunció hoy que tras su audiencia con el Papa Juan Pablo II, quedó suspendido el plazo para la excomunión del ex-arzobispo de Lusaka, Emanuel Milingo, acusado de romper el celibato sacerdotal por contraer matrimonio. La excomunión de Milingo, programada para el 20 de agosto próximo, fue suspendida luego de que el ex-arzobispo se entrevistó con el Sumo Pontifice el martes, informó esta tarde el subdirector de la sala de prensa del Vaticano, padre Ciro Benedetti. Según Benedetti, el diálogo de Milingo con el Papa constituye un nuevo hecho que ha cambiado las perpectivas del caso, por lo que la amenaza de excomunión quedó suspendida y ahora deben examinarse otras situaciones antes de emitir una sentencia final al respecto.

Agregó que aún no existe fecha para un nuevo ultimátum contra Milingo, o para la resolución final del caso, misma que tomará algún tiempo.El Vaticano lanzó una la sentencia de excomunión contra Milingo,de 71 años, el pasado 17 de julio, luego de que el ex-arzobispocontrajo nupcias con Mari Sung, de 43 años de edad, en el seno de lasecta Myung Moon en la ciudad de Nueva York, Estados Unidos.Tras la ceremonia, celebrada el pasado 27 de mayo, Milingo pidióser exento del voto de celibato como religioso católico, pero lacondena del Vaticano llegó al comprobarse que había consumado sumatrimonio antes de recibir la respuesta oficial.El últimatum lanzado por la Santa Sede consistía en exigir aMilingo que rompiera sus lazos con Maria Sung, así como con la sectaMung, además de que debería declarar de forma pública su doctrina delcelibato y jurar fidelidad al Sumo Pontífice.Milingo, quien también era famoso por realizar actos deexorcismo y curación, pidió una audiencia papal donde explicó lasrazones de su matrimonio y su creencia de que el celibato ya perdióifuncionalidad para el ministerio sacerdotal.

Avanzan los Hackers

Se crea el primer virus en formato PDF

* Este gusano experimental ha demostrado que el formato de Adobe Acrobat también es vulnerable

Agencias

Barcelona.- La seguridad del formato PDF, de Adobe Acrobat, para transmitir archivos vía correo electrónico ha encontrado su primer desafío. Se trata de OUTLOOK.PDFWorm, el primer gusano del mundo que se presenta en un archivo PDF.

Según informan Hispasec y Panda Software, este virus es experimental, no está infectando a los usuarios, pero demuestra que el formato PDF - considerado seguro - también es vulnerable. Lo ha diseñado el programador de virus argentino Zulu, creador de otros gusanos como ··BubbleBoy··, ··Freelinks··, ··The_Fly··, ··Monopoly·· y ··Life_Stages··.

Funcionamiento

OUTLOOK.PDFWorm se propaga a través de Microsoft Outlook y, necesita, además, que el ordenador tenga instalado una versión completa de Acrobat. Recorre todas las carpetas de Outlook y todos los contactos de la libreta de direcciones, recogiendo las tres primeras direcciones de cada una. Sólo envía 100 mensajes por infección y se propaga una única vez desde el mismo sistema.

El mensaje que envía tiene asunto y cuerpo variable y el gusano llega incluido en un fichero adjunto PDF, también de nombre variable. Cuando se ejecuta, aparece una imagen proponiendo una especie de juego, en el que para ver la solución se debe clicar en el icono ··peachy1.bmp··. Cuando se hace doble click sobre el icono que se indica en la imagen, se produce la infección.

En el D.F.

Rodríguez Alcaine y «El Negro» Durazo, la pareja perfecta: Godoy

* No nos merecemos esas autoridades, dijo el Secretario de Seguridad

México, D.F.- Los tiempos del exjefe de la policía, Arturo «El Negro» Durazo, ya se acabaron, aclaró ayer el secretario de Seguridad Pública local, Leonel Godoy, en respuesta a las declaraciones vertidas por el representante de la Confederación de Trabajadores de México (CTM), Leonardo Rodríguez Alcaine.

La víspera, el sucesor de Fidel Velázquez comentó que para acabar con la delincuencia se requiere de otro Durazo. Y desde el punto de vista de Godoy, esa forma de pensar de Alcaine responde a que él y el expolicía «son una pareja perfecta».

«Los mexicanos ya no nos merecemos ese tipo de autoridades», agregó en referencia a Durazo, quien es reconocido por promover la corrupción entre los cuerpos de seguridad.

Acerca de los bloqueos de calles que han realizado habitantes del Barrio de Tepito para protestar por las acciones policiacas en su zona, Godoy advirtió a los tepiteños que la dependencia que encabeza actuará conforme a la ley.

Italia: Un país a 160 por hora

El nuevo ministro italiano de Transportes, Pietro Lunardi, ha conseguido asombrar al país y al mundo entero con la excepcional propuesta de elevar el límite de velocidad en las autopistas a 160 kilómetros por hora porque de este modo, afirma, se reducirá el numero de accidentes. Lunardi, se supone que convenientemente asesorado por sus colaboradores, sostiene la teoría de que muchos siniestros en las autopistas italianas son debidos a los taponamientos que se forman con los actuales límites teóricos de velocidad, 130 por hora, que en realidad muy pocos automovilistas respetan.

Este razonamiento ha sumido en la perplejidad a muchas personas, implicadas o no en los complejos fenómenos viarios, bien porque convierte la velocidad de un factor de riesgo en otro de seguridad en una clara contradicción de las más elementales nociones de física, bien porque desprecia una medida de precaución compartida en todo el mundo.

En Estados Unidos, el país con la mayor tasa de vehículos motorizados del mundo, el límite máximo de velocidad en autopistas, autovías y carreteras principales varía entre 90 y 100 kilómetros, y quien viola estas normas incurre en durísimas sanciones.

En Europa los límites más altos son los de Francia e Italia (130 kilómetros), pero el ministro Lunardi cree haber descubierto la cuadratura del círculo y se considera mejor, más competente y experto que sus colegas estadounidenses y europeos que practican desde hace bastante tiempo una política de contención de la velocidad.

Es cierto que los accidentes existen con los actuales límites. Todos los días, a todas horas, muchas personas pierden la vida cuando menos lo esperan: se queman en un incendio, se ahogan en el mar o se estrellan con su coche. Pero muchos de estos sucesos no son debidos exclusivamente a la mala suerte sino a la existencia de un agente activo, de un cómplice que los ha desencadenado. Algo funciona esencialmente mal en el interior de esas personas cuando arriesgan sin necesidad, por el mero placer de avanzar a otro vehículo o llegar a destino dos minutos antes.

Por sus efectos secundarios

Retira Bayer del mercado un fármaco contra el colesterol

* EE UU asegura que se han producido 3[illegible] muertes en este país relacionadas con el consumo del principio activo retirado
* Las acciones de la compañía alemana se desploman en Fráncfort

AGENCIAS

Fráncfort.-El grupo farmacéutico [illegible] Bayer ha decidido retirar de inmediato [illegible] cado mundial el fármaco contra el co[illegible] Lipobay por sus efectos secundarios.

En España se han producido 56 ca[illegible] reacciones adversas en enfermos que [illegible] el medicamento. Cuatro de ellos, de [illegible] edad, murieron.

El Ministerio de Sanidad ha pedido [illegible] pacientes que se abtengan de tomar el [illegible] de Byaer además de otros tres: Liposterol [illegible] y Zenas Micro, todos ellos con el mismo [illegible] pio activo.

Bayer ha anunciado su decisión de [illegible] todas sus especialidades que con[illegible] cerivastatina debido al número de ca[illegible] efectos adversos relacionados con [illegible] muscular, sobre todo en pacientes que [illegible] binan con gemfibrozilo, fármaco empleado [illegible] reducir los niveles de triglicéridos.

El director médico de Bayer, Emilio [illegible] pedido "tranquilidad" a los usuarios esp[illegible] ha indicado que "la tasa de uso [illegible] de cerivastatina y gemfibrozil es al[illegible] mercado de Estados Unidos, que es [illegible] surgido la alarma y no en Europa y [illegible] España".

Modificación de los prospectos

El pasado julio las agencias del [illegible] mento de todos los países de la UE [illegible] ron a modificar de forma urgente lo[illegible] pectos de los fármacos que conten[illegible] principio activo cerivastatina, [illegible] retirados por Bayern. La principal [illegible] ción fue incluir como "contradicción [illegible] ta" la administración de estos medica[illegible] en combinación con otros que [illegible] citado gemfibrocilo.

La cerivastatina es una [illegible] rebaja el colesterol pero que produ[illegible] ciertas condiciones, un porcentaje [illegible] rado excesivo de insuficiencia renal [illegible] paña lo toman entre 150.000 y 200.000 [illegible] sonas, y se han detectado 56 casos [illegible] esa reacción. Cuatro de ellos, todos de [illegible] zada edad, han muerto, según [illegible] de Seguridad del Medicamento, [illegible]

Sin embargo, según Palop [illegible] personas tenían unos índices de [illegible] elevados y, "de no tomar este fármaco [illegible] muerto incluso antes".

Mientras tanto, la Administración [illegible] gas y Alimentos (FDA) estadounidense [illegible] formado de que se han producido 31 [illegible] hasta el momento en este país rel[illegible] el uso de estos medicamentos.

Tras conocer la decisión [illegible] Agencia Española del Medicamento [illegible] jado a los pacientes que tomen [illegible] unas 200.000 personas, que co[illegible] médico para cambiar de tratamiento.

Las organizaciones de con[illegible] pañolas han mostrado su satisfacción [illegible] retirada de estos fármacos, pero ha [illegible] control de los medicamentos y [illegible] secundarios que pueden poner en riesgo [illegible] de los pacientes.

Malas previsiones para el grupo far[illegible] céutico

Tras conocerse la noticia de la [illegible] fármaco, hacia las 8.00 horas GMT [illegible] nes del consorcio farmacéutico se [illegible] en Fráncfort un 11,44% hasta los [illegible]

La compañía alemana ha [illegible] antes de relanzar al mercado [illegible] fármacos consultará a las autoridades [illegible] diferentes países.

Al tiempo que se hacía este [illegible] ha advertido de que no alcanzará lo[illegible] anuales previstos para este año y [illegible] debido al problema surgido con [illegible] a la débil coyuntura en el sector [illegible] general.

Según fuentes del sector, la firma [illegible] esperaba obtener una facturación [illegible] unos 1.000 millones de euros [illegible] Lipobay, un producto que posee [illegible] elevado margen de beneficio com[illegible] otros fármacos.

Diseño: Salvador Alvarado

La Gloria
Café - Restaurant
México y Lerdo, altos

Meridiano

Sociedad

Casa Gallo

Hoy es Jueves 9 de Agosto de 2001 | Edición: Mónica Treviño | Diseño: Imelda Ramírez

Okidoki y Chevere

En moda son los Primeros

Texto y Fotos: María Ibarra

En Avenida Allende Número 28 Col. Centro se encuentra ubicada la tienda "Okidoki"

Calle Zapata entre Puebla y Veracruz es donde está la tienda "Chevere"

Tepic.- "Okidoki" tiene en el mercado nayarita mas de dos meses, en este tiempo ha logrado alcanzar una gran número de clientes, gracias a la gran variedad de artículos que ofrece y al excelente servicio que tienen; mientras que "Chevere" lleva mas de 3 años de ofrecer sus artículos, misma que ya es conocido por los Nayaritas.

Mas Información Pag. 3

En Plaza San Rafael

Se presentó Exposición Fotográfica "Tepic Antiguo"

Por Monica Treviño
MERIDIANO

Tepic.- El viernes tres de agosto en las instalaciones de Plaza San Rafael se brindó para deleite de sus visitantes un espacio dedicado al arte y la cultura, en dicho evento coordinado por el INAH, CECAM y la Dirección de Fomento a la cultura y el Turismo del Municipio de Tepic se presentó la exposición Fotográfica «Tepic Antiguo» el cual comprende joyas arquitectónicas de diferentes siglos formada por 25 obras.

Cada obra fue proporcionada por el INAH y ahora como propiedad de la Plaza es expuesta para sus asiduos visitantes.

En esta ocasión también se contó con la presencia del Ensamble de Guitarra de la Universidad Autónoma de Nayarit cuyo propósito es el de difundir la buena música y promover que la juventud se interese en el arte de la guitarra. El concierto abarcó música del renacimiento, del período barroco clásico, el romántico y atravesó el nacionalismo mexicano para terminar con el contemporáneo. El programa musical y la exposición fotográfica fueron del total agrado de quienes ese día estuvieron presentes en Plaza San Rafael y quienes no lo estuvieron podrán disfrutarlo durante las próximas dos semanas. Si desea información sobre estos espacios culturales llame al 2-10-17-38 en la administración la Plaza San Rafael.

Ensamble de Guitarra de la Universidad Autónoma de Nayarit.

SOCIALES

Andrea Montserrat
fue consagrada a la Virgen María

Texto y Fotos: María Ibarra
MERIDIANO

Tepic.- El Oratorio de las Madres Clarisas fue el lugar elegido por los señores Ernesto Romero Beltrán y Jazmín Aurea Hernández para que su pequeña hija fuera consagrada al cuidado de la Virgen María.

En punto de las 12:00 horas, el sacerdote Manuel Plazola Flores dio inicio a la misa de consagración, misma que fue escuchada con atención por los padrinos de Andrea, el señor Samuel Ernesto Ruelas y su esposa la señora Miriam Jazmín Machain de Ruelas.

Por la tarde los papás de Andrea le organizaron una divertida fiesta por su cumpleaños, en el Salón de Fiestas Infantiles «Mimí», lugar en donde se dieron cita familiares y amigos, para felicitar a la preciosa cumpleañera.

Ernesto Romero Beltrán y Jazmín Aurea Hernández, papás de Andrea.

Los padrinos de Andrea fueron, Miriam Jazmín Machain y Samuel Ernesto Ruelas.

SALUD

Menú para embarazadas

El embarazo es el mejor momento para cuidar la nutrición, que no es lo mismo que cuidar la línea. Es necesario equilibrar la alimentación.

Los menús son sólo una guía general para la alimentación de las embarazadas. Debido a que la obesidad es un problema frecuente, se debe adecuar la alimentación restringiendo alimentos altamente energéticos como los cereales y sus derivados (arroz, fideos, pan, galletas, etc.), papas, grasas (aceites, mantequilla, grasas contenidas en los alimentos, etc.) y azúcares refinados (azúcar de mesa o sacarosa, miel, mermeladas, etc.). De todas formas, no se debe exceder diariamente de 8 cucharaditas de aceite, 2 cucharaditas de margarina o mantequilla y 14 cucharaditas de azúcar. Se recomienda consultar a un profesional del área de nutrición para que prescriba la alimentación según cada caso particular (estado nutricional al embarazarse, estatura y actividad física).

Desayuno:
1 vaso de jugo natural de naranja o toronja.
1 taza de leche semidescremada o descremada.
2 rebanadas de pan de molde integral (de trigo entero) o centeno.
2 cucharaditas de té de margarina o mantequilla.
4 cucharaditas de miel de abeja o mermelada.

Colación o merienda:
1 vaso de yogurt descremado con 1 taza de hojuelas de maíz.

Almuerzo:
1 filete mediano de pescado al horno.
2 papas medianas con cáscara al horno.
1 plato regular de ensaladas surtidas (ej: lechuga, tomates y zanahoria).
2 cucharaditas de aceite vegetal crudo para sazonar.
Sal con moderación y limón o vinagre a gusto.
1 fruta mediana.

Colación o merienda:
1 taza de leche semidescremada o descremada con 4 galletas de salvado de trigo.

Cena:
1 plato regular de fideos con bolitas de carne y salsa de tomate.
1 plato regular de ensalada de espinaca y champiñones.
2 cucharaditas de aceite vegetal crudo para sazonar.
Sal con moderación y limón o vinagre a gusto.
Gelatina con fruta picada.

Colación o merienda:
1 taza de leche semidescremada o descremada con esencia de vainilla

DISEÑO: IMELDA RAMIREZ

TRABAJO VOLUNTARIO
(Voluntary Service)

Se solicitan personas con espíritu de servicio, para formar parte de un equipo de trabajo, para dar terapia a un joven de 15 años con P.C.I. (Parálisis Cerebral Infantil).

Programa:
Los Voluntarios, formados en 2 (dos) grupos de trabajo de 5 (cinco) miembros cada uno, harán una serie de "patrones", guiados por la madre del joven, de lunes a sábado, en los siguiente horarios:
Primer Grupo: 09:00-12:00 horas
Segundo Grupo: 16:30-19:30 horas.

Duración del programa: 1 (un) año, Junio 2001/Junio 2002.
Período mínimo trabajo voluntario: 4 (cuatro) semanas.

Requisitos:
No es necesaria la experiencia previa, "simple sentido común, adaptabilidad, deseos de hacer lo que se requiera, sentido del humor y una razonable fuerza física".
Edad: Mínimo 15 años.

Beneficios:
1).- La satisfacción de mejorar la vida de otro ser humano, lo cual contribuirá a tu crecimiento personal interior.
2).- El poder aprender las técnicas revolucionarias descubiertas por el Dr. Glenn Doman, pionero en el tratamiento del cerebro lesionado y fundador de los Institutos para el Logro del Potencial Humano, de Filadelfia, Estados Unidos.
3).- Gratificación Económica.

¿Te interesa? ¿Eres una persona diferente a los demás?

Te esperamos en: Calle Colima No. 159 Sur Col. San Antonio Tepic, Nayarit.

Modista d
alta costur

Ropa: casual, de fiesta graduación y novias.

Estamos a sus órdenes en Call Lisboa, número 194, departamen número 10, Cd del Valle. Señora Bertha. Llámenos o visítenos y queda encantada.

Teléfono
210-19-33

OKIDOKI Y CHEVERE

EN MODA SON LOS PRIMEROS

n "Okidoki" y "Chevere" encontrará la isutería y accesorios para dama mas modernos que haya, como vienen siendo broches para el cabello, juegos de collar, pulsera y aretes, diademas, etc. Con personajes infantiles y lisos, según la persona que los vaya a usar; además tiene un extenso surtido en postizos, cortos, largos, chinos y lacios.

También cuentan con su área de cosméticos, teniendo desde los tradicionales hasta los mas innovadores, ya sea en rimel, maquillaje, delineador, labial o sombras.

Pero si cree que en "Okidoki" es todo lo que puede encontrar déjeme decirle que para nada ya que también tiene flores, artificiales y de latex; asimismo ofrece al público naturaleza muerta como es caspie, dolar, hoja de arrayan, limolium, san nicolás, gypsofilia, micro en colores, musgo, oasis, y muchas otras mas; todavía hay mas ya que cuenta con las mejores fuentes decorativas, chicas, grandes, o extragrandes, de todas tienen.

Mientras que en "Chevere" encontrará gorras para todas las edades y calcetines para sus niños y no tan niños con los personajes que están de moda.

Así que no lo piense más y acuda a estas dos tiendas para adquirir sus artículos de preferencias y si no sabe en donde se encuentran con gusto le damos las

direcciones: "Okidoki" se encuentra ubicada en avenida Allende número 28 Poniente colonia centro, entre avenida México y calle Veracruz y "Chevere" se encuentra en calle Zapata, entre calle veracruz y Puebla, teniendo ambas tiendas su horario corrido de 9:00 de la mañana a 8:00 de la noche de lunes a sábado y los domingos de 9:00 AM a 3:00 PM.

DE LA ESCUELA DE MÚSICA DE LA UAN

S NOTAS DE ROQUE GARCÍA

ÚSICA EN EL DO ANTIGUO

Persia. La música de este es un derivado de la Asirio- a que a su vez fue base de la n el s.VII. Según Herodoto dor griego, 484 A.C.), los abían proscripto la música pio. Muy pocos son los os que permiten documentar la musical, y ello limitado a onográficas donde se ven lterios y flautas dobles. Su taba dividida en 17 partes, lo ca teóricamente, el empleo de tono.

a. Los hindúes hacen derivar de la divinidad. A Saravâsti, e de Brahma, le atribuyen la de su más admirado ito, la Vina; el dios del cielo arece siempre rodeado de músicos y bailarines, un lugar importante en la hindú. Algunos de los usicales, «ragas», del Rig- an sido compuestos nte hacia 2400 años A.C., a que la música no es un ornamental, sino parte la religión de este pueblo erdotes son los únicos que os textos sagrados y los úsica tiene poder sobre los s el lazo que los une a los más por el valor sonoro de os védicos, que por su consiste en esculturas, bajorrelieves, ánforas y vasos decorados, referencias a la música en la literatura sagrada y profana, datos sobre cantos, danzas e instrumentos y hasta algunos trozos musicales que pudieron ser transcriptos a nuestra escritura musical actual.

De tales documentos, son los de la isla de Creta los más antiguos pues provienen del año 3000 A.C.; en esa época, la música y el teatro ya tenían gran importancia y la mantuvieron a través de todas las épocas, dándole gran preponderancia a la música vocal, pues los instrumentos cumplían una función de acompañamiento, no empleándose solos sino excepcionalmente. Los griegos trazaron y demostraron teorías de todo tipo relacionadas con el arte musical y ellas sirven aún de base para el estudio de los fenómenos físicos o sea, la acústica.

ia. Mientras la música de , hebreos e hindúes estaba de la religión y la del Asia a por objeto acrecentar la cia de los príncipes, entre se elevó a la dignidad de mo educación del espíritu iento, ocupando un lugar las ciencias filosóficas, o integrante de la elevada de ese admirable pueblo documentación es mayor reta que la de cualquiera s pueblos estudiados, y

F A - **Roma**. La historia de la música de este pueblo se remonta a la civilización etrusca, de la cual sólo se han hallado algunos vasos decorados y pinturas que representan ciertos instrumentos como aulos dobles (especies de flautas) y liras. Liberados de los etruscos en el siglo V, A.C., sus tradiciones musicales más antiguas se limitaban a algunos himnos que se entonaban en las procesiones religiosas y danzas del rito, canciones de banquetes, representaciones al estilo griego de farsas, introducidos hacia el 240,A.C.; la fiesta de Dea Diva y ciertos cánticos que el padre de familia entonaba para proteger su hogar contra los malos espíritus.

Invadida Grecia, en el año 146 A.C., la música fue confiada a los esclavos griegos, egipcios y sirios, pues los romanos no tenían mayor inclinación para las artes y de ellas, menos aún para la música, la más profunda de todas. Sentían preferencia por los cantos guerreros, rudos y salvajes, con acompañamiento de trompetas y flautas metálicas de sonidos estridentes, o bien, por la música afeminada, sencual, destinada a las danzas lascivas y voluptuosas que se bailaban en las fiestas y banquetes.

EL GOBIERNO DEL CAMBIO Y EL PATRONATO DEL TEATRO DEL PUEBLO REALIZARON EL

2° Festival Nacional de la Danza Mexicana Nayarit 2001

Divulgar manifestaciones artísticas es un acto imprescindible de la vida, para el desenvolvimiento de la sociedad, nace de ahí la importancia de difundir la danza que es un medio de expresión de nuestra cultura, tradición y sentimientos.

Para el Teatro del Pueblo fue una gran satisfacción haber llevado a cabo este maravilloso evento donde participaron ballets de los estados de Oaxaca, Michoacán, Jalisco y por supuesto nuestro bello estado: Nayarit.

Con un total de 150 bailarines que portaban esplendorosos trajes típicos de la República Mexicana, dio comienzo en la Plaza de los Constituyentes este Festival Nacional al compás de la Banda del Estado que amenizó la inauguración, el Ballet del Teatro del Pueblo presentó estampas del estado de San Luis Potosí se realizó un desfile muy colorido logrando llamar la atención de la gente que se encontraba en las calles quienes comentaban que era algo muy original dar comienzo de esta manera.

Más tarde en las instalaciones del Teatro del Pueblo se presentó el Ballet de la Casa de la Cultura de Tehuantepec del estado de Oaxaca, este día la entrada fue libre al público, este ballet

presentó un programa que refleja la historia de su gente, la riqueza cultura de la cual son portadores, no faltó el mezcal y las ricas tortillas doradas famosas en su región que ofrecieron al público asistente.

El día 17 de julio el programa estuvo a cargo de dos grupos folklóricos de nuestra ciudad: El Ballet Cencamahuistic y el Ballet Macuilxochitl quienes mostraron danzas nayaritas y de otros estados, dejando ver la calidad y entusiasmo de los bailarines que confian en este maravilloso arte.

El 18 de julio continuo la fiesta con el Ballet Folklórico Yurécuaro del estado de Michoacán, portando elegantes y llamativos trajes, el Ballet de Yurécuaro no se quedó atrás con su presentación, pan dulce y charanda fueron para el público muestra de la tradición de los guares indígenas de esa región, esa noche fue una gran noche y al final concluyeron con la famosa canción "Caminos de Michoacán".

El día 21 estuvo a cargo del Ballet Folklórico del Ayuntamiento de Guadalajara del estado de Jalisco, ciudad vecina conocida como la Perla de Occidente, acompañado por un coro que interpretó melodías que hablaban de las fiestas de la gente tapatía. Comenzó su espectáculo con su conocido "Ay Jalisco no te rajes!" y Guadalajara, Guadalajara, hicieron a todos los asistentes cantar. Y el domingo 22 para clausurar este Festival participaron el Ballet Folklórico Matatipac, Ballet Carmen Amaya, Ballet Macuilxohitl y el Ballet del Teatro del Pueblo, donde se dejó ver a través de sus programas la cultura de nuestro estado, ya que presentaron danzas coras y huicholes poniendo en alto a nuestros hermanos indígenas. El Ballet Carmen Amaya y el Ballet del Teatro del Pueblo presentaron esa noche bailes de otro género, Carmen Amaya a ritmo de tambores comenzaron con Sudamérica que prendió mucho a la gente y el Ballet del Teatro del Pueblo concluyó con "Vaselina" época del rock de los años 60's y 70's que emocionó e hizo recordar tan bellas épocas a todos los presentes. Así fue como terminó el 2° Festival Nacional de la Danza Mexicana Nayarit 2001". El Teatro del Pueblo está preparando ya la siguiente edición de este Festival donde esperamos contar con la participación de más estados de la República Mexicana y ¿por qué no? contar un ballet de otro país para realzar este festival.

Agradecemos a todos los participantes, en especial a los grupos de nuestra ciudad: Ballet Matatipac, Ballet Cencamahuistic, Ballet Carmen Amaya, Ballet Macuixochitl y el Ballet del teatro del Pueblo por creer en este proyecto y por unirse por la cultura de nuestro estado: NAYARIT.

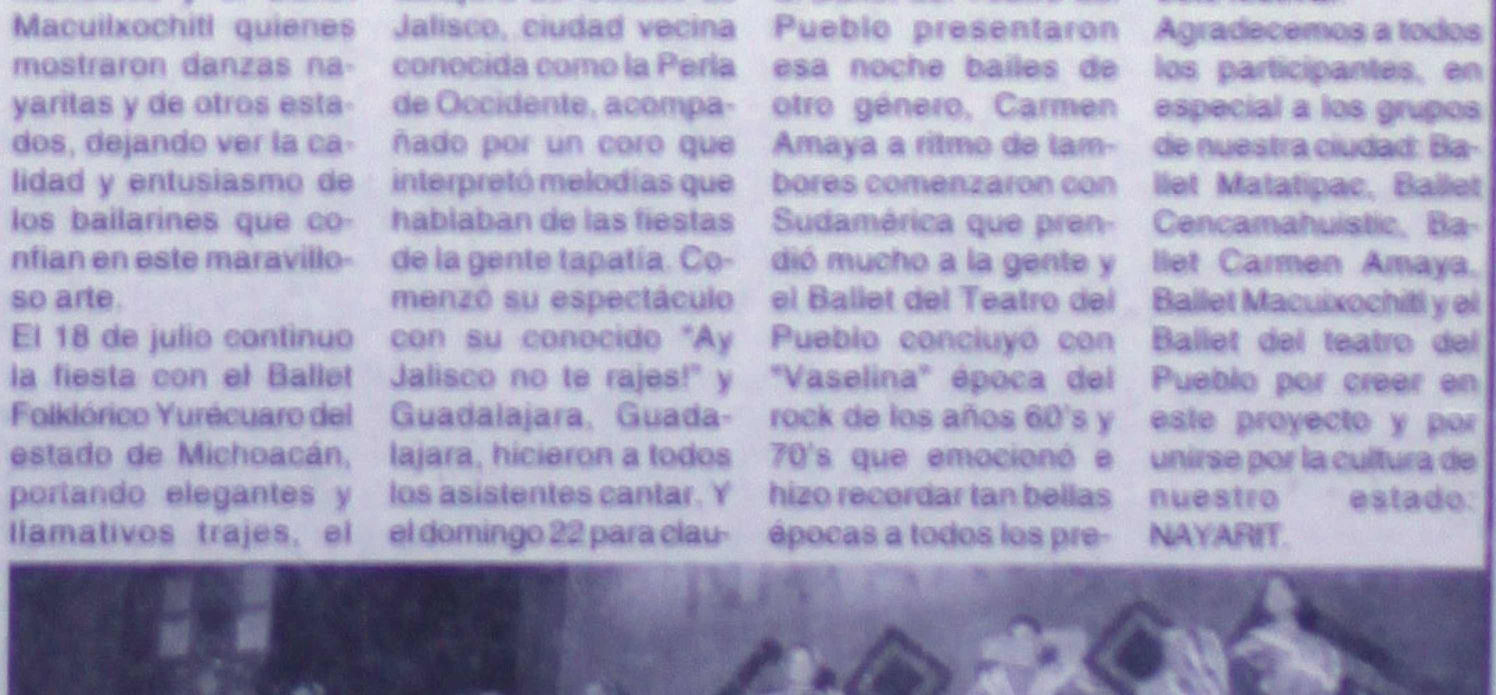

DISEÑO: IMELDA RAMIREZ

Queda oficialmente disuelto matrimonio Cruise-Kidman

Informan que la demanda de divorcio argumentaba «diferencias irreconciliables»; finaliza unión previo a que se resolvieran por separado los asuntos sobre propiedades y custodia

El matrimonio de Tom Cruise y Nicole Kidman queda hoy disuelto de manera oficial tras 10 años de un matrimonio considerado como ejemplo a seguir en Hollywood, informaron los voceros de ambos artistas.

El vínculo conyugal quedó finalizado luego que un tribunal en Los Angeles diera curso hace una semana a la demanda de divorcio presentada por Cruise el 7 de febrero.

La pareja que formaban Cruise, de 39 años y Kidman, de 34, desde hace diez años, argumentó en la demanda de divorcio «diferencias irreconciliables». En una declaración publicada en mayo pasado, Kidman se mostró impactada por la decisión de Cruise de separarse y que el motivo para perdirle el divorcio era que ya no quería vivir con ella.

El pasado 1 de agosto el juez Lee Edmon de la Corte Superior de Los Angeles firmó la resolución que ratificaba la separación y con ello confirmó la fecha definitiva del divorcio.

A fin de que el trámite se hiciera expedito, el juez resolvió que el matrimonio finalizara previo a que se resolvieran por separado los asuntos sobre propiedades y custodia, entre otros.

La audiencia sobre estos aspectos está convocada para el 4 de octubre y según fuentes judiciales, este proceso podría llevarse de dos a tres semanas para alcanzar convenios.

La pareja tiene dos hijos adoptivos, Isabella de ocho años y Conor de seis, y según declaraciones de Kidman, el año pasado esperaba un hijo de Cruise, pero que sufrió un aborto.

Deja Mariah Carey clínica tras crisis nerviosa

La cantante Mariah Carey salió de la clínica del estado de Connecticut donde recibía tratamiento tras sufrir en julio una crisis nerviosa, dijo su portavoz. «M.C. se siente mejor», dijo la portavoz Cyndi Berger al diario Daily News en declaraciones publicadas hoy. «Está con su madre bajo cuidado médico en un lugar no divulgado». La artista ganadora del premio Grammy, de 31 años de edad, canceló todas sus apariciones públicas, incluso su participación en el programa del vigésimo aniversario de la cadena MTV, y se internó por su propia cuenta hace dos semanas en un hospital metropolitano tras sufrir una «crisis emocional y física», dijo Berger.

Justo antes de la hospitalización, Carey dejó dos mensajes en su página electrónica oficial, en los que se quejaba de tener demasiado trabajo y de recibir muy poca atención de su nuevo sello disquero. También hizo una aparición insólita en un programa de la cadena MTV, vestida con poco más de una remera y empujando un carrito de helados, los cuales repartió luego entre el público.

Pese a presentar vendajes en ambas muñecas al presentarse en una sala de emergencia el 25 de julio, Berger dijo que Carey no había intentado suicidarse y explicó que la cantante se había lesionado al romper algunos platos y vasos. El estreno de la nueva película de Carey, titulada «Glitter», en que la artista hace el papel de una aspirante a intérprete musical, se ha reprogramado para el 21 de septiembre. El nuevo álbum de Carey, también titulado «Glitter», deberá salir al mercado el 21 de agosto.

DISEÑO: IMELDA RAMIREZ

RECHAZO HECTOR SUAREZ GOMIS ENCASILLARSE EN UN SOLO PERSONAJE

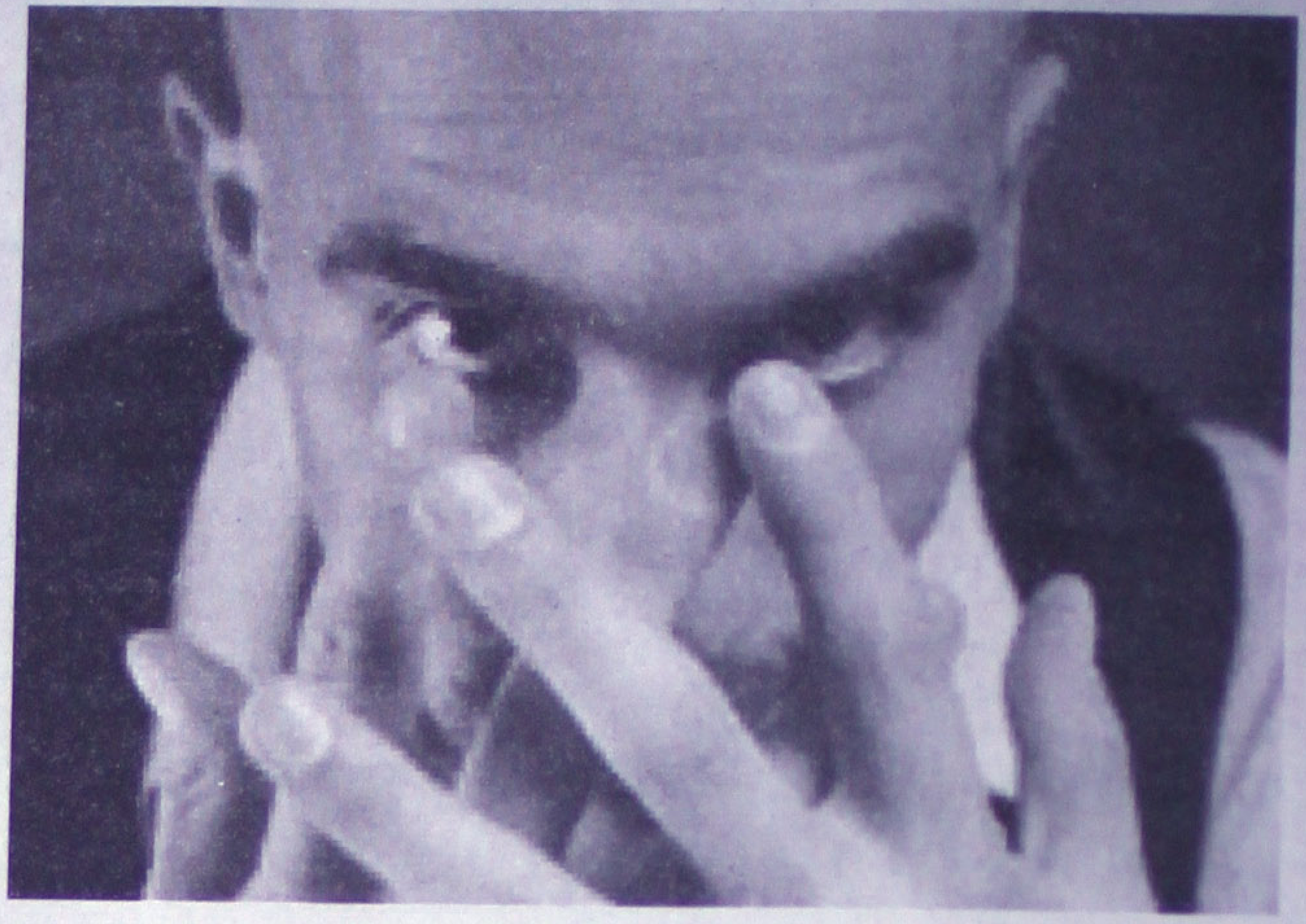

**Le debo mucho a «Diseñador», pero sólo es un programa de Te[levisión]*

México, 8 Ago (Notimex).- Héctor Suárez Gomís afirmó que participar en cualquier espectáculo de «Diseñador Ambos sexos», sería »quemar el programa o quemarme a mí, estoy en esta profesión para hacer muchos personajes no para quedarme con uno, porque no quiero ser como Sergio Ramos «El Comanche» o Pedro Weber «Chatanuga» o Carlos Bonavides «El Hüicho Domínguez»».

En entrevista con Notimex, puntualizó: «no creo en ningún montaje que tenga que ver con un programa de televisión, si ellos lo hacen nunca contarán conmigo, ni en una obra de teatro, ni en una película, ni en un show de cabaret, en nada».

Y añadió, «mientras haga el programa soy feliz, le debo mucho a diseñador y al personaje, pero es un programa de televisión». El actor, quien participará en la obra de teatro «Mi esposa se llama Mauricio», al lado de Juan Soler, Rafael Rojas, Marisol Santacruz, Pompín III y la Bodoquito, dijo que su interpretación en »Diseñador» no es un personaje que se le adhiere como a otros.

»No es soberbia ni nada, pero no se va a quedar, no tiene porque quedarse y aquellos que hacen que se quede, es porque se lo llevan con él a todos lados», puntualizó.

Para el actor de telenovelas como «Alcanzar una estrella II» y »Preciosa», hacer género de comedia es entrar en otro mundo, «es abrirle los ojos a la gente, a los críticos, a mis propios compañeros que yo también sé hacer comedia. Aseguró que no existe un programa unitario en este momento en el país, tan bien escrito como «Diseñador ambos sexos», por lo que «... hacemos la mejor producción de televisión en Mé[xico]».

Gomís, recordó que hace cuatro meses conoc[ió] a Fe[rnan]do Sariñana, quien le comentó que acababa de ver su pa[pel en] el filme «Atlético San Pancho» que hizo para ello y que ... produjo, y «me preguntó "tú también te dedicas a e[sto]?

»Entonces con gente que te hace ese tipo de [pre]guntas, que no sabe quién está dentro de esta profesión -q... y para hacer películas como la que hace él, que flo[ra]».

Por otra parte, Suárez Gomís rechazó re[gresar a la] música, pues como dice el dicho: «zapatero a tus za[pa]tos», ... me quejo de la gente, que no tiene nada que ha[cer en] profesión, que es la actuación y me pongo en el l[ugar de] cantantes y pues no tengo nada que hacer en el ca[mpo].

»Como José Antonio Rivera Granados, alcalde [de] Tu... quien hizo la película «Orquidea sangrienta» al lad[o de] ... Herrera, no tiene ma. se cree Hüicho Domínguez, no ... que hacer en esto», comentó.

En cuanto a los proyectos de «Diseñador amb[os sexos»], precisó «vamos a sacar discos, así como videos, r[ealizados a] partir de los primeros capítulos hasta los actuales, lo[s cuales se] pondrán a la venta a finales del presente mes».

Para los discos, se cuenta con invitados co[mo] ... Camil, Alek Syntek y «cantamos Chantal y un servic[io] ... firmamos con una compañía disquera podrían estar a... o cuatro de sus artistas», concluyó.

"LOS MONOLOGOS DE LA VAGINA" HA SIDO VISTA POR 170 MIL PERSONAS

México, 8 Jul (Notimex).- El éxito de la obra «Los monólogos de la vagina» la ha llevado a recorrer 37 ciudades de la República Mexicana, y ha ser vista por 170 mil personas a menos de un año de sus estreno, público con el que se podría llenar tres veces el Foro Sol y 17 el Auditorio Nacional.

En un comunicado, la empresa Ocesa Presenta informó lo anterior y destacó que las actrices Andrea Legarreta, Lilia Aragón, Adriana Roel, Anabel Ochoa, Sofía Alvarez, Ana Karina Guevara, Stephanie Salas, Pilar Boliver y Jana Raluy, han sido parte esencial de ese éxito.

Las artistas han llevado a diferentes ciudades de México una obra fresca y femenina, donde cada noche entran en juego tres actrices distintas, que aportan su talento y experiencia a los textos de la obra de Eve Ensler.

Guadalajara, Monterrey, Puebla, Villahermosa, Querétaro, Saltillo, Matamoros, Cuernavaca, Acapulco, Mérida, Veracruz, Tampico, Cd. Victoria, San luis Potosí, Aguascalientes, León, Irapuato, Cd. Juárez, Chihuahua, Torreón, Durango, Cancún, Tuxtla Gutiérrez, Oaxaca, Tepic y Pachuca, son algunas de las ciudades que ha visitado esta puesta en escena.

Durante casi hora y media, el talento en voz de grandes mujeres, da vida a relatos de millones de vaginas con historias que van de lo cómico a lo trágico. Esta obra denuncia los agravios a la sexualidad femenina, las visitas al ginecólogo, las travesías para encontrar el punto «G», la violación, el cáncer y la mutilación genital, sin olvidar los secretos y placeres que la vagina esconde.

Ocesa agregó que el éxito de est[a] ... es enorme ... reflejado en ... asistencia d... ya que des[de su] estreno, el pa[sado] ... de julio y a lo ... su gira ha log[rado] ... más de 1... personas dis... una obra f... novedosa que ... tema íntimo ... antes maneja...

CAPACITACIÓN INTEGRAL DE NAYARIT, A.C.
En coordinación con el CENTRO UNIVERSITARIO DE DIRECCION EMPRESARIAL Y DE NEGOCIOS, A.C.
PRESENTAN

SU PRIMERA MAESTRÍA EN IMPUESTOS

La cual tiene como objetivo principal formar profesionistas especializados con un alto nivel de preparación y actualización en las disciplinas tributarias, a través de la obtención de conocimientos teórico prácticos que les permitan comprender y dominar con habilidad el sistema fiscal mexicano.

REQUISITOS DE INGRESO:

1.- Ser titulado en cualquiera de las siguientes licenciaturas
*Administración.
*Comercio Internacional.
*Contaduría Pública.
*Derecho.
*Economía.
*Relaciones Industriales.

2.- Cumplir con los siguientes trámites
-Entrevista con el director académico.
-Carta de intención.
-Llenar la ficha de inscripción.
-Pago de cuota de inscripción y colegiatura.

3.- Presentar la siguiente documentación
-Copia fotostática del título de licenciatura o copia del examen profesional por ambos lados.
-4 fotografías recientes a color tamaño infantil. -Curriculum vitae.
-Copia del acta de nacimiento. -Copia de la cédula profesional por ambos lados.

Incorporada a la S.E.G.

PARA MAYORES INFORMES COMUNICARSE A LOS TELEFONOS Y FAX: 213-67-40 Y 213-70-70 A CALLE ZACATECAS NO. 214-B COLONIA CENTRO EN TEPIC, NAYARIT

DEPORTES
Meridiano
Jueves 9 Agosto 2001
sección D

…cibe Ana Guevara …dalla de bronce

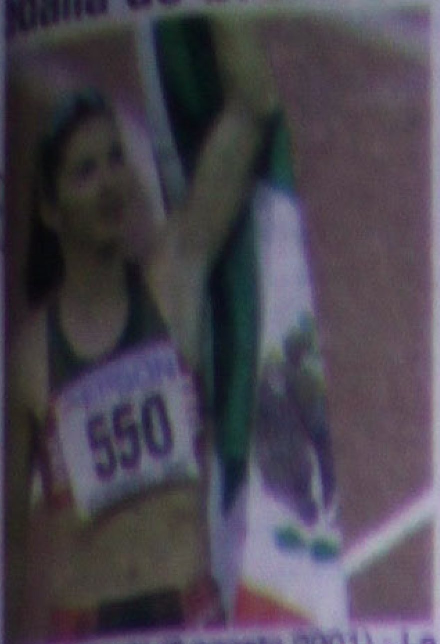

…nton, Canadá (8 agosto 2001).- La …ana Ana Guevara tiene ya en su … la medalla de bronce ganada este …s en los 400 metros de los campeo… mundiales de atletismo de …onton.

…vara recibió este miércoles la meda… manos del presidente de la …ación Internacional de Federacio… de Atletismo (IAAF), Lamine …k, ante 25 mil espectadores reunidos … fría tarde en el Commonwealth …ium.

… Williams, estrella del equipo local …tbol americano Edmonton Eskimos, …na Guevara y a la senegalesa Amy … Mbacke, ganadora del oro, así … a la jamaiquina Lorraine Fenton, … de la plata.

…vara tenía pensado inicialmente vo… esta mañana a México, pero al saber … medalla recién le sería entregada … miércoles, cambió de idea. «Esto no … pierdo por nada del mundo», dijo.

…davía le falta camino …Marco Barrera

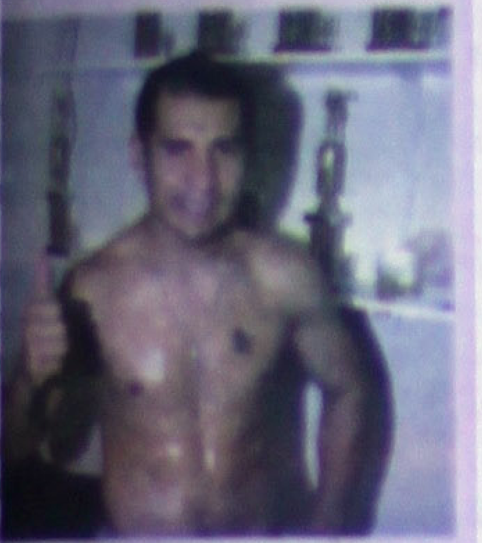

…exicano Marco Antonio Barrera, mo… supergallo de la OMB, afirmó que … y va en camino de convertirse en un …eón con historia en el boxeo interna…al.

… falta mucho y por eso quiero ponerle … ganas para poder entrar en el gusto … gente y en ese sentido parece que …oy funcionando bien», señaló el púgil …lino en entrevista para Notimex.

…rera expresó que el pasar a la historia … gran campeón sería fabuloso, «pero …ién me gustaría mucho entrar en el … de la gente que es algo también muy …», enfatizó.

…eso en esta carrera para cada pelea … mucho en mi preparación y mientras …mos trabajando igual nada nos va a …r», anotó el boxeador con récord de …anados y tres derrotas.

…rera realizó este miércoles un entrena… de exhibición en el vetusto gimna…lítico de la ciudad de Bell, al este de … Ángeles, para su pelea con el mexica… …nque Sánchez.

…nfirman Águilas …egos sabatinos

…ipo azulcrema jugará como local … el presente Torneo de Invierno … sábados a las 19:00 horas

…hecho, se cambian al sábado a las 7 …arde, ya está hecho», aseguró Pérez … vía telefónica.

… de esta campaña las Águilas pro…ron sus juegos para los domingos a …:00 horas en el Estadio Azteca, mo… que sólo utilizaron un día, en la … 1 ante Pachuca, donde empata… goles.

… anterior Pérez Teuffer comentó … la intención de cambiar el día … porque no registró una alta asis… el estadio, y este miércoles confir… traspaso de los partidos al sábado. …er duelo que las Águilas tendrán … cambio será ante Cruz Azul en la … 7.

En duelo de la Merconorte

Chivas vs Millonarios

Las Chivas del Guadalajara recibirá este jueves en el estadio Jalisco la visita del equipo Millonarios de Colombia en partido que marcará el inicio del Grupo B de la Copa Merconorte del futbol.

El duelo ante el Millonarios, subcampeón de la Merconorte, marcará para Guadalajara su segunda participación en esta competición, tras de que el año pasado llegó a semifinales y fue eliminados por el Atlético Nacional de Colombia.

El partido arrancará a las 21:10 horas de este jueves en el estadio Jalisco de Guadalajara, dentro del Grupo B de la Merconorte que completan el estadounidense Metrostars y el Deportivo Italchaco de Venezuela. El técnico de las Chivas, el argentino Oscar Ruggeri, ha logrado levantar el juego del equipo en un inicio venturoso del torneo mexicano con dos empates y una victoria, sobre el flamante subcampeón de la Copa Libertadores, el Cruz Azul.

La ofensiva del Guadalajara, talón de aquiles en los torneos anteriores, ha mejorado y suma cinco goles en tres partidos, aunque la defensiva todavía muestra debilidades para proteger el arco de Oswaldo Sánchez.

Ruggeri dijo que para las Chivas es fundamental una victoria en para empezar la Merconorte, aunque ya anticipó que presentará un cuadro con jugadores que no han tenido participación en el torneo mexicano.

«Estos partidos de local hay que ganarlos, son fundamentales teniendo en cuenta que se clasifica uno a la siguiente fase», dijo Ruggieri durante los entrenamientos del en Guadalajara. El Millonarios, del que Ruggeri aceptó saber poco, ha comenzado el torneo finalización del campeonato de Colombia, con una victoria de 1-0 como visitante sobre el América de Cali que le ha colocado en el cuarto lugar general de las clasificaciones. El colombiano Carlos Castro es tercero con 13 tantos en la clasificación de goleadores del futbol colombiano y el segundo mejor anotador del club es Alexander Orrego, con … dianas. El Millonarios llegará a Guadalajara la tarde del miércoles con una plantilla de 17 jugadores al mando del seleccionador colombiano Luis «Chiqui» García, informó la oficina de prensa del club mexicano.

Para la Merconorte, el club colombiano se reforzó con los fichajes del portero venezolano Rafael Dudamel, el volante paraguayo Javier Ferreira y el delantero brasileño Marcio Cruz.

El Millonarios ha sido semifinalista de la Merconorte en 1998, cuando perdió con el Atlético Nacional, en 1999 fue eliminado en la primera ronda y en el 2000 fue subcampeón.

El partido Guadalajara-Millonarios será el primer duelo entre mexicanos y colombianos, después de que la selección de Colombia superó a la de México 1-0 para proclamarse campeón de la Copa Libertadores.

Cruz Azul causa expectación en España

Con la participación de Cruz Azul de México y Peñarol de Uruguay, iniciará este jueves el torneo veraniego de futbol Teresa Herrera en la ciudad gallega de La Coruña, en donde se han creado expectativas sobre el juego de los dos clubes latinoamericanos.

El torneo internacional fundado en 1946, se realizará del 9 al 11 de agosto en La Coruña, al noroeste de España, y reunirá al Deportivo La Coruña como anfitrión, al Real Madrid como campeón de la Liga española, y como invitados Cruz Azul y Peñarol.

El estadio de Riazor de La Coruña será la sede del cuadrangular que iniciará con el juego entre el Deportivo y Peñarol este jueves, mientras que el viernes 10 el Real Madrid enfrentará a Cruz Azul.

El sábado 11 se disputarán los juegos para el tercer y cuarto puestos, y la final del torneo que concluye con la entrega del trofeo Teresa Herrera.

Las expectivas de la afición y los medios de comunicación se han centrado en el juego de los dos clubes latinoamericanos, ambos participantes en la reciente Copa Libertadores de América, que les permitió ceder jugadores al futbol europeo. El equipo de Cruz Azul es observado de cerca en este país a partir de la llegada de Juan Francisco Palencia al equipo Espanyol de Barcelona, y de los convenios del club mexicano con el Deportivo La Coruña para el intercambio de jugadores.

Box

Firmada la revancha Rahman vs Lewis

Los pesos pesados volvieron a ser el centro de atención y actualidad en el mundo del boxeo con el acuerdo para que Hasim Rahman le dé la pelea revancha a Lennox Lewis, mientras que el futuro deportivo del ex campeón Mike Tyson depende de lo que decida un fiscal en California.

Rahman, presionado por la decisión que tomó una juez de Nueva York, al final llegó a un acuerdo con su promotor Don King para que le pagase algo menos de 10 millones de dólares y le diese la pelea revancha al británico Lewis, que el pasado mes de abril perdió sus títulos de campeón del Consejo Mundial de Boxeo (CMB) y de la Federación Internacional (FIB).

Después de pasarse todo el fin de semana en la casa que King tiene en Florida, Rahman entendió que no tenía otra opción mejor que la de aceptar la oferta de su promotor y subir al cuadrilátero el próximo mes de noviembre para cumplir con lo que había firmado cuando se enfrentó por primera vez a Lewis. Steve Nelson, coapoderado de Rahman, declaró que estaban muy contentos con la forma como se había desarrollado toda la negociación para realizar la pelea y se había logrado lo mejor para su cliente.

«Estamos muy entusiasmados de haber cerrado el acuerdo porque ahora más que nunca estamos convencidos que vamos a ganar de nuevo a Lewis», subrayó Nelson. El representante de Rahman recordó que nadie apostaba nada cuando el pasado mes de abril el campeón estadounidense subió al cuadrilátero en Suráfrica y contra todos los pronósticos venció por nocáut a Lewis.

«Rahman en sólo cinco asaltos puso en evidencia a Lewis y se ganó el respeto de ser un auténtico campeón que va a defender con éxito sus títulos», destacó Nelson. «Si el pasado 22 de abril éramos las víctimas seguras, ahora somos los campeones defensores», añadió. Nelson explicó que todas las partes estuvieron de acuerdo en firmar el nuevo contrato y al final el proceso fue fácil porque hubo un entendimiento completo.

«Rahman y Lewis firmaron y TVKO quiso la pelea y se quedó con ella», explicó Nelson. «King siempre ha demostrado que sabe aceptar las ofertas cuando son justas y razonables», indicó. La cadena de televisión de pago HBO, que tiene los derechos de trasmisión de las peleas de Lewis, siempre reivindicó al igual que su cliente el derecho adquirido en el primer contrato de ser la que diese la revancha.

*Emotivo Festejo en el Día del Novillero
*Cortaron Oreja los Alumnos de la Escuela Taurina "Ovaciones"
*Juan Alejandro, el niño Sensación de Patzcuaro, Michoacán
*Paco Uribe, desorejó a su enemigo....Héctor Medrano, meritoria Faena

Comentando El Tercio

Por Arturo Ruvalcaba Valenzuela/MERIDIANO/Especial

Amigos lectores y aficionados a la más bella de todas las fiestas, la de Oro, Seda, Sangre y Sol, LA FIESTA BRAVA, reciban como es costumbre un cordial saludo de parte del suscrito, deseando que

José Luis Domínguez "Joselito" en la lidia en el "Día Del Novillero", mostró sus adelantos en el arte de cúchares. (Foto MiguelCuriel/Digital)

DIOS reparta suerte para todos.....en esta ocasión comentaremos sobre lo acontecido el domingo anterior en el Festival Taurino, llevado a cabo en la Monumental Plaza de Toros de "Don Antonio", con motivo del "Día del Novillero", el que se realizó bajo un clima favorable ya que no llovió, en la gradería estuvo presente el C.P. Antonio Echevarría Domínguez, Gobernador Constitucional del Estado, y su señora Esposa, Martha Elena García de Echevarría, presidenta del DIF Estatal....evento que resultó todo un éxito, sin duda como estímulo especial al esfuerzo realizado por los organizadores, pues nos consta que tanto los miembros de la PEÑA TAURINA NAYARIT A.C., como la empresa del Coso de Ciudad del Valle, prepararon el citado festejo con la debida anticipación, logrando el objetivo principal que es el de impulsar la FIESTA BRAVA en la entidad, razón por la cual les enviamos a través de estos modestos comentarios nuestras más sinceras felicitaciones, no dudando que dicho evento sirva como despegue para futuros festejos taurinos en tierras nayaritas.

PRIMER TERCIO

El festival dio inicio a las 16:30 horas, en donde hicieron el paseíllo, ataviados en traje corto estilo Andaluz, los alumnos de la escuela Taurina "Ovaciones" que dirige el matador en retiro ARMANDO ZAMARRIPA, acompañados de la cuadrilla de Niños Toreros, enbezando el ritual los niños Guillermo Sifuentes III, José Luis Domínguez "JOSELITO", Andrés Rodríguez "EL CHEPAS" y Juan Alejandro, pupilo de la escuela Taurina de Morelia, Michoacán, que dirige el exnovillero Hector Berber "EL ARABE", siendo acompañados por los novilleros HECTOR MEDRANO, ENRIQUE BEJARANO Y EL INVITADO ESPECIAL PAQUITO URIBE....los que fueron ovacionados por la concurrencia que poco a poco fue llenando el Coso de Ciudad del Valle y donde antes de soltar el primer ejemplar de la tarde, se dedicó un emotivo minuto de aplausos en memoria del maestro de los ruedos, JOSELITO HUERTA, "El León de la Tetela" y del conocido taurófilo "Ciego" Muñoz, ambos desaparecidos recientemente....abriendo plaza el primer becerro de Santa Cecilia, que le tocó en turno a Memo Sifuentes III, miembro de estimable familia taurina, quien ese día hizo sus "pininos" en el Ruedo, empezando con nerviosismo como es natural, superando tal situación, sacando la casta, logrando junto con su prima Blanquita, el reconocimiento del respetable, recibiendo como premio una ovación.....el segundo de la tarde fue recibido por JOSE LUIS DOMINGUEZ, "JOSELITO", quien mostró adelantos con el capote, estando voluntarioso, recibiendo algunas volteretas, afortunadamente sin cosecuencias, gajes del oficio que todo aspirante a torero debe superar, siendo atendido en la enfermería de plaza, lo que provocó que otro joven cubriera el segundo tercio, "EL CHEPAS", quien lució con varios lances y banderillas, terminando con el cornúpeta al primer viaje, siendo ovacionados, cortando una merecida oreja....dando vuelta al ruedo.

Alejandro Chavez muestra las dos orejas que recibió, lo ovacion[...] aficionados a la fiesta Brava. (Foto MiguelCuriel/Digital)

Entrega y técnica fue la que ofreció el joven de Patzcuaro, Michoacán, Juan Alejandro Chavez "El Niño Sensación". (Foto MiguelCuriel/Digital)

SEGUNDO TERCIO

En lo que respecta al jovencito de Patzcuaro, JUAN ALEJANDRO CHAVEZ, dejó una buena impresión en su presentación en la plaza de Don Antonio, ya que se trata de un aspirante y a pesar de su corta edad, tiene técnica, manejando el capote y los garapullos con facilidad, proyectando al tendido, observándole buenas hechuras frente a su enemigo en turno, corrido en tercer lugar, al que adornó con un par de banderillas cortas, exponiendo, voluntarioso siempre con la idea de agradar....con varios lances rodilla a tierra, terminando su faena con estocada en buen sitio y una media lagartijera, recibiendo dos orejas, siendo ovacionado dando vuelta al ruedo....el "Niño Sensación" que proviene de una familia torera, con algunos festejos en su haber, nieto del ganadero de Santa Martha, se ha convertido en una auténtica promesa del Toreo.

EL CICLON DEL PACIFICO, PACO URIBE, invitado especial al festejo, en su actuación alborotó de entrada al tendido, al recibir al astado con faroles de rodillas, imprimiendo el sello de su quehacer taurino tremendista, reafirmando su condición de Idolo de la Afición....estando voluntarioso y en bue sitio, destacando su actividad con los palitroques, con un estupendo par del violín...a esas a[...] estaba metido de lleno el respetable en el [...] empezó su labor con la muleta con la su[...] péndulo, para posteriormente liar varias [...] los medios, con la derecha, algunos trinch[...] mareando la suerte para terminar despues [...] desplante con estocada honda y descabe[...] recibir el reconocimiento del público y una [...] da oreja, dando vuelta al anillo

TERCER TERCIO

Menudo paquete le quedó al novillero HE[...] MEDRANO, después de la actuación de los [...] cipantes anteriores, saliendo con deci[...] creciéndose al castigo....el que vino de m[...] más, logrando plasmar una meritoria faena [...] de correr la mano.....cabe señalar que el se[...] tercio del burel, estuvo a cargo del aspir[...] banderillero, BENJAMIN URIBE el que p[...] politroques como orejitas del [...] estupendamente......siguiendo HE[...] MEDRANO, con un emotivo brindis ded[...] todos los integrantes del cartel, lo que se [...] ron junto al burladero de Matadores, para [...] riormente bordar una faena con clase y [...] miento plena de afición y torerismo, [...] naturales a pies juntos en los medios [...] invertidos que ambientaron las graderías [...] nando su actuación previo desplante, [...] los trofeos en su falla con el acero, des[...] pichar y media estocada, siendo ovacionad[...] Cerró el festival, le hizo los honores el [...] radicado en IXTLAN, ENRIQUE BEJARANO....experimentado torero de [...] que desafortunadamente le tocó en suerte [...] llo más difícil del encierro, un bicho [...] quedó corto, regateando las embestidas [...] embargo, cabe citar que ENRIQUE estuvo [...] rioso, derrochando afición, aunque con [...] cultad, puso banderillas, brindando [...] joven Antonio Echevarría García, re[...] faena al centro del redondel, en don[...] disfrutar de algunos lances por [...] manoletinas de calidad....destellos [...] lleva dentro..........terminando con esto[...] sitio después de dos pinchazos.......... [...] este resumen, podemos decir que el [...] de Agosto del 2001, quedará grabado [...] de la Tauromaquia, en la tierra de Ner[...] ya que guardadas las proporciones, [...] de una grandiosa tarde de toros....ojala [...] ra más seguido, ¿no lo cree usted esti[...] nado?, nos despedimos deseándoles [...] las suertes y felicidades a todos los inte[...] Cartel y a los que hicieron posible la rea[...] festejo con motivo del DIA DEL NOVI[...] HORA BUENA Amigos

Paco Uribe, el "ciclón del Pacífico" le imprimió a su participación [...] estilo suicida, o tremendista como le dicen los taurinos. (Foto M[...] Digital)

El Saludo a la autoridad de los niños toreros, alumnos de la Escuela Taurina "Ovaciones" que [...] matador en retiro Armando Zamarripa. (Foto MiguelCuriel/Digital)

Si vas a estudiar una Carrera Profesional y la Preparatoria...

Busca siempre Calidad y Prestigio Educativo en la

UNIVERSIDAD DEL ALICA

CON REGISTRO S.E.P. 18PSU00031 Y DECRETOS GUBERNAMENTALES 20 Y 21

Con extensiones Educativas en:

Acaponeta, Tecuala, Ixtlán del Río, Jala, Compostela, Santiago, Tuxpan, Bahía de Banderas y Puente de Camotlán.

Todas sus carreras Profesionales en

TAN SOLO 4(CUATRO) AÑOS

en Cursos Escolarizados y Semiescolarizados asistiendo únicamente los sábados.

OTORGANDO 100 BECAS DEPORTIVAS Y DE APLICACIÓN

Informes: Libramiento y Jacarandas Dresde No. 101 Col. Nueva Alemania

Teléfonos: 14-04-62 y 214-03-07

e-mail: udela@nayarit.com

En Tepic de Nervo, Nayarit

En la Ruta del Deporte

Por Víctor Curiel Aguilar

...L FUTBOL DE AFICIONADOS, en la categoría de Master Especial, el equipo de Mololoa ... a Vieja Guardia por marcador de dos a cero y con este resultado queda escrito ... los tres mosqueteros de las categorías ... son la "Máquina Roja" Ejidataria, los ...as" de Mololoa y los "Yuppies" de Vieja ...rdia.

...un reconocimiento para los integrantes de ... equipos, y es que a pesar de que los años ...n, ponen su máximo empeño en la cancha, ...ndo con esto el buen fútbol de jugadores ... Alejandro Barragán, Pedro Parra, Oscar ...gue" Padilla, Marcos Ledezma, Chano ...ronado, Vicente "Belluda" Valadez, Federico ...es, y otros más que cada domingo agradan ... aficionados que van a verlos jugar y le dan ...arada retrospectiva al tiempo, y los imaginan una justa dimensión cuando jugaban en ...empos de juventud.

..., han perdido velocidad y agilidad, pero el ... de categoría lo mantendrán siempre, esa ... diferencia de los que son elegidos para ... el fútbol, con los demás que por más que ...n el esfuerzo nunca consiguieron el reconocimiento; esto es como todo en la vida, hay ...es hacen bien tal oficio, pero con el balón ...s no, y esto se da no solamente en el ...ol, sino también en las demás disciplinas ...rtivas.

...ROXIMA SEMANA inicia el fútbol de la ...da división profesional, y el equipo de los ...s" del Deportivo Tepic está listo para dar ...a en el torneo de Invierno, y buscar la ...ación a la liguilla, con el afán de una buena ...e ser campeón y prepararse a fondo para ...rano y también entrar a la liguilla.

...aficionados están en ayunas y esperan los ...es futboleros para salir de la rutina y del ... tiempo en que no hemos tenido el espec...o en el estadio Olímpico Deportivo "Nicolás ...ez Ortega", cuya cancha ayer vimos está ... mesa de billar, gracias a las atenciones ...e tiene RaGa –Ramón Galván–, que des...de irse a los Estados Unidos como delega... equipo de Nayarit del Cetis 100, rapido se ... al viejo inmueble para seguir en la cons... chamba del mantenimiento, y seguro que ... sus mejores galas el día de la inaugura...

...erto en esta semana se dará a conocer ...mente el cuadro completo del equipo De... Tepic, que una vez más será dirigido por ...hojos" Pérez.

...eguidores de los "Coras", algunos como ...s villamelones quieren ver en los cuernos ... Luna al equipo Nayarita, pero hay que ...ar que en el torneo hay buenos equipos, ...nen excelentes entrenadores y que tam...ien lo suyo y aspiran a campeonar.

...racias al esfuerzo del grupo empresarial ... se tiene por primera vez en la historia de ...ras" una directiva seria y propositiva, que ...da la intención de que el fútbol profesio... Nayarit brille en el firmamento nacional.

...s tiempos son complicados, porque los ...dores" de equipos de primera división ...n todos lados, y en cuanto sale algún ...o con talento, lo convencen y se lo llevan ...erzas básicas de Pachuca, Cruz Azul, ...hivas, Etc. Etc., pero la gran mayoría no ...e queda en el camino, ojalá y se realice ...renio con el América con las "Chivas" o ...z Azul, en el cual quede asentado que ...entos nayaritas que promueva deporti...o tendrán oportunidad en sus filas, esto, ...itar que siga la fuga de talentos, que a ...turas es escandalosa.

...ersonas que viven del erario, que tienen ...ación moral de servir a Nayarit se están ...do a mandar jugadores al Pachuca, eso ...tra que los "piratas" no tienen llena y el ...erjudicado es el fútbol profesional de ...

...dad también es que el fútbol profesional ...do de ser un simple deporte, hoy el ...Businness>, donde se integra el marke... medios masivos de comunicación y los ...s más fuertes, logran que los jóvenes se ... atraídos por los conjuntos de primera ... y claro, que la vida de un deportista es ...s, se ha llegado a comparar con la que ...s militares, pero nos atrevemos a pen...as más dura.

...cipio de cuentas, hay que ser un atleta ...ado, tener una alimentación balanceada ... por nutriólogos, tener resistencia para ...es y recuperación más rápida de lo ...n las lesiones; todo lo anterior es sola...a muestra, y esperamos que el plan del ...mpresarial "Alica" se consolide, y se ...a casa club con instalaciones y proyec...s en el futuro, para que los jóvenes no ... a aventurarse a otros estados, donde ...o que reciben son golpes para pagar el ... de piso" que tienen los nativos del sitio a donde van.

SABEMOS QUE EN ALGUNOS MUNICIPIOS se promueve la actividad deportiva, pero poco se sabe de la misma, y es que los presidentes municipales, o están muy neófitos en la materia o no tienen recursos para canalizar a una persona que se encargue de proporcionar la información a los medios, ¡ah! Pero eso sí, que no se burocratice, porque está más que comprobado que luego se dedican a la dulce vida.

Y es tiempo de que las famosas cantinas que se llaman para mejoras sean confiscadas y que las ganancias se vayan a la construcción de canchas deportivas y al pago de entrenadores y promotores naturales, porque lo que hacen hasta la fecha es engordar los bolsillos de los comisariados y las famosas mejoras no se ven nunca.

En el fútbol de la tercera división hay movimientos y aunque no se llamará Torneo de Verano y de Invierno, sino que se han denominado de Apertura y Clausura, las reglas son similares y así se va de la mano con la primera y segunda división.......en el equipo León hubo cambio de entrenador, salió de la dirección técnica el "capi" Mario Ayala y entra Edgardo Fuentes, que fue precisamente quien dejó su lugar al "Capi" en el equipo de los "Esmeraldas" del León en el Torneo de Invierno pasado.

En la "Fiera" sigue jugando con todo su brío, Misael Espinosa, mientras en el Celaya, como el Ave Fenix, volvió al fútbol profesional y por la puerta grande Andres Ortega Mora, el "uzeta", que pintó siempre como figura, incluso estuvo en el Atlante, pero inexplicablemente se devolvió a Tepic para intentar ser maestro de Educación Física, pero como las cosas no resultaron, no sabemos quien lo convenció o como se conectó para irse a jugar a Guatemala y por allá quedó Campeón con un equipo de primera división. En el mismo cuadro "Cajetero" está el nayarita Nicolás Ramírez. Hasta la próxima.

Vieja Guardia es uno de los tres equipos que son protagonistas en las categorías mayores en el fútbol de aficionados....los otros dos son Ejido y Mololoa. (Foto MiguelCuriel/digital)

VA SOBRE RIELES

¡La "Máquina Cora" Abre con Oro Jalisco!

*Inicia el Torneo de Invierno 2001 de la 2ª. División
*Primer juego como Visitantes el día 18
*El 24 de Agosto en el NAO viene Zamora

Por Miguel Curiel Aguilar
MERIDIANO DE NAYARIT

Tepic, Nayarit (09-Agosto-2001) El Gerente General del Club Deportivo Tepic, C.P. José Escobedo Corro informó

Pepe Escobedo, Gerente General de la "Máquina Cora" del Deportivo Tepic(al centro, flaqueado por Misael Espinosa y Cesar Marquez) informó que los "coras" inician el torneo de Invierno 2001 en calidad de visitantes, enfrentando en Guadalajara al Oro Jalisco el sábado 18 de agosto al mediodía. (foto MarioA/ Meridiano)

que se ha acordado el calendario de la rama de segunda división profesional, adherida a la Federación Mexicana de Fútbol y la "Máquina Cora" del Deportivo Tepic sostendrá su primer encuentro oficial del torneo de Invierno el sábado 18 de agosto en el Centro Recreativo "La Primavera" que se encuentra en la salida norte de la ciudad de Guadalajara, Jalisco a las 12 horas (tiempo del centro) once de la mañana, tiempo del Pacífico.

Escobedo Corro agregó que la inauguración del torneo Invernal en la capital nayarita está oficialmente programado a las 20:30 horas del Viernes 24 de Agosto en el estadio Olímpico Deportivo "Nicolás Alvarez Ortega", y los "Coras" del Deportivo Tepic recibirán a los "chongueros" del Zamora.

El directivo de la "Máquina Cora" aseguró que por indicaciones del presidente del Deportivo Tepic, Ing. Enrique Echevarría Domínguez desde hace un par de meses se checan todos los aspectos administrativos y deportivos, con la finalidad de que la escuadra nayarita sea protagonista en el torneo que se avecina y corresponder a la afición que durante los torneos de Invierno y Verano pasados llenaron el inmueble de la Avenida Insurgentes.

Dijo además que no se han escatimado esfuerzos para contratar a los mejores jugadores del circuito de la segunda división y ejemplificó el hecho de contratar al goleador Alan Cassasola, quien jugó la campaña anterior con el conjunto del San Luis, y que su calidad no tiene dudas, ya que consiguió perforar en 17 ocasiones las redes contrarias.

Sostuvo que entrena con la "Máquina Cora" el jugador Diego Torres, que se constituyó en el ofensivo más temible del Cihuatlán, al anotar en el torneo pasado la cantidad de 14 goles.

Tanto Cassasola como Torres se desempeñan en el eje del ataque, y en el caso de este último todo dependerá de la decisión del técnico Mario Pérez Guadarrama para contar con sus servicios.

Aparte de contratar a figuras del ambiente segundadivisionista, los "Coras" del Deportivo Tepic siguen con el trabajo profundo y constante con las fuerzas básicas, explicó Escobedo Corro, "Se les ha dado la oportunidad a jugadores nayaritas de tercera división que sigan en su proceso de aprendizaje al incluirlos en el plantel que dirige el profesor Mario Pérez, asentó.

El también secretario de la rama de tercera división de la Federación Mexicana de Fútbol especificó que el cuerpo técnico del Deportivo Tepic ha realizado un excelente trabajo en la pretemporada: "Lo que fue el trabajo en playa y en Montaña, así como el que están haciendo en el aspecto táctico ha sido hecho con la debida seriedad y agrada el ambiente agradable y de camaradería que se tiene en el grupo", indicó.

Otro detalle que mencionó el Gerente General de la "Máquina Cora" es el cuidado que se ha tenido con la cancha de fútbol del Estadio Olímpico Deportivo "Nicolás Alvarez Ortega", la cual lucirá como mesa de billar el día de la inauguración cuando enfrenten a los "chongueros" del Zamora y acerca de la venta de Abonos, puntualizó que se han estado vendiendo de manera regular, reiterando que los costos en Abonos numerados es de solo mil quinientos pesos, en zona central en la tribuna "A", y los apartados generales cuestan novecientos pesos y se

Mario "Pichojos" Pérez ha redondeado un buen cuadro, mejor que el del torneo pasado y los "Coras" del Deportivo Tepic estarán en la pelea por el ascenso a primera división "A". (Foto MarioA/Meridiano)

pueden adquirir en las oficinas del club que se encuentran por la Calle Puebla, entre Abasolo y Allende.

En lo que toca a la tercera división y a la asamblea que se llevó a cabo en Acapulco, Guerrero, José Escobedo destacó que lo más sobresaliente es que ahora se desarrollará la temporada en dos torneos: "El de Apertura y el de Clausura, y los campeones de ambos ascenderán a la segunda división y si se diera el caso de que un equipo ganara los dos torneos, lógico que ascendería, pero el otro boleto se lo disputarán los equipos que queden de subcampeones de los dos torneos". Finalizó.

EN EL BOX SABATINO

¡El "Archie" Solis chocará Guantes con el "Pichón" Moreno!

*En el palenque de la feria
*En peso minimosca

Por Miguel Curiel Aguilar
MERIDIANO DE NAYARIT

Tepic, Nayarit (09-Agosto-2001) Después del tremendo zafarrancho escenificado entre el "macanas" Navarro y el "Neverito" Bracamontes en la

Vuelven las emociones para que suba la adrenalina este sábado al palenque de la feria con la función de box....en la pelea estelar va el "Archie" Solís (en la gráfica con su manager "chepo" Reynoso) contra el "Pichón" Moreno. (Foto MiguelCuriel/ Digital)

pasada función de bozx, con el triunfo para el fajador nayarita, el Grupo solidario Telesecundaria, tiene lista la papeleta para la función para el sábado 11 de agosto que se desarrollara en el palenque de la feria a la hora de costumbre: a las ocho de la noche.

Hará su presentación como estelar, el invicto peleador José Ulises "El Archie" Solis, que para sorpresa y satisfacción de los aficionados locales, nació en Tepic, Nayarit, aunque a muy temprana edad se mudó a Guadalajara, Jalisco, donde actualmente radica y es manejado por el internacional "chepo" Reynoso, quien además dirige a peleadores de la talla de Oscar "chololo" Larios, Cesar "Alancracito" Torres y el "chicago" Chavez, entre otros.

La guapa Janeth Anguiano estará este sábado en el cuadrilero, enfrentando a una fuerte peleadora de Sinaloa. (Foto MiguelCuriel/Digital)

El "Archie" Solís tiene registrado un gran palmarés como boxeador amateur, representó al estado de Jalisco en las Olimpiadas Infantiles y Juveniles en dos ocasiones, obteniendo en ambas medalla de Oro, por lo cual fue considerado en el selectivo para las Olimpiadas de Sydney, Australia.

En el terreno profesional, el "Archie" Solís se presentó en la arena "Coliseo" de la capital del país y tiene ofertas para radicar los Estados Unidos de Norteamérica, bajo la tutela del manager Rafael Mendoza.

Sin embargo ya firmó al grupo Solidario Telesecundaria cinco opciones para tepic en Tepic, con el compromiso de que las tres primeras peleas serán estelares a diez rounds, las otras dos serán con clasificados nacionales, con la posibilidad de que en en la capital nayarita sostenga una pelea de campeonato nacional.

El rival del nayarita será el cotizado pelear Juan Carlos "Pichón" Moreno, originario de Los Mochis, Sinaloa, pupilo del experimentado entrenador Chava Martínez; cabe destacar que para contratar a este peleador se tuvieron que hacer grandes esfuerzos por parte de los organizadores.

En lo que corresponde a la pelea semifinal, esta será a diez rouns y reparece por fin, el espectacular y valiente sanblaseño, Rodrigo "el Ciclón" Ortega, que se medirá a Francisco Armenta, de los Mochis, Sinaloa.

Redondean el programa, José "El Capo" Corrales contra Frank Selazar en pelea a seis vueltas y en peso medio, José Luis Sánchez, de Mazatlán, Sinaloa que se las verá con el "Motor" Avila, incluyendo la reparación de la mejor boxeadora de Nayarit, Janeth Anguiano.

Agustín Dibuel

Heraldo Co

Por: Alfredo Guerre[illegible] Castañ[illegible]
Especial/ MER[illegible]IANO

A Los Mochis, Sinaloa.

Viaja la selección nayarita [illegible]fantil "Ni[illegible]roes" de futbol.

El pasado día sábado 4 de [illegible]gosto a la[illegible] horas, la selección Nayarit [illegible]fantil "Ni[illegible]roes" viaja a los Mochis, Si[illegible]loa, para [illegible] par en el Campeonato Naci[illegible]nal que [illegible] la Federación Mexicana d[illegible] Fútbol y [illegible] avalada por la AFAEN. La [illegible]naugura[illegible] realizó el día 5 por la noch[illegible] y es pa[illegible] nacidos en 1991, y como us[illegible]des ha[illegible] vinado, el entrenador que [illegible] ganó [illegible] para llevar la más digna re[illegible]resenta[illegible] se puede dar a una pers[illegible]a, rec[illegible] profesor Juan Echeveste He[illegible]ández y [illegible] liar Roberto Villalbazo, ext[illegible]ordinar[illegible] que posiblemente nos den m[illegible]s satisfa[illegible] (léase Copa Chivas). La bas[illegible] de la s[illegible] esta conforma con integrante[illegible] del equ[illegible] IMSS, que fueron campeo[illegible]s de [illegible] Campeón de Campeones [illegible] recie[illegible] Copa Chivas.

En esta edición estarán pres[illegible]tes 32 [illegible] de la geografía mexicana:

D.T. Juan [illegible]osé E[illegible]
Auxiliar R[illegible]berto V[illegible]

Estos son los niños, que re[illegible]resent[illegible] fútbol nayarita, en los Mochis, [illegible] observa bien, son una constel[illegible]ción [illegible] llas, que militan en diferentes equip[illegible] AFAEN.

...uerte el nombre de Nayarit...

...PIC IMSS ES CAMPEON EN LA "COPA GALLOS"

Mario Anguiano
MERIDIANO

Tepic, Nay.-(9-V111), Volvió a sonar el nombre de Nayarit en Guadalajara, esta vez los

Este el otro equipo que participó en el "Copa Gallos", llegaron hasta Semifinales, un buen trabajo de estos pequeños de la Escuela de Fútbol Tepic IMSS.

pequeños jugadores de la Categoría "U8" que son nacidos en 1993 consiguieron Coronarse en el "Copa Gallos", un Torneo de Fútbol que aglutina equipos de este y otros Países.
Dos equipos de la Escuela de Fútbol Tepic IMSS asistieron a ese evento, el otro se quedó en el Tercer Lugar, siendo superado en la clasificación final por la Universidad de Guadalajara y el Oro-Jalisco, un excelente lugar de este equipo que iba dirigido por Alejandro Barragán "Barrita".
Para poder llegar hasta la final el equipo ahora Campeón debió recorrer un camino difícil, primero enfrentaron a la Selección Durango, un cuadro llamado Montessori a quien derrotaron por 2 goles a 0, las miradas empezaron a volverse al equipo Nayarita, ya que ese de Durango era considerado como uno de los favoritos a quedarse con el Trofeo de Campeón.
Luego les tocaría otro duro rival, los dueños del terreno, Oro-Jalisco, pero los jugadores de Tepic estaban motivados y superaron ese escollo por 4 goles a 1, pero según avanzaban más difíles serían los rivales, cosa lógica, y les tocó enfrentar al "Chivas Zapopan", un buen cuadro de las Fuerzas Básicas del Club Guadalajara, a este encuentro acudieron los jugadores de las Chivas de la Primera División.
Por ahí se dejaron ver Carlos Hermosillo, Chima Ruiz, Osvaldo Sánchez entre otros, mismos que convivieron con los jugadores y se dejaron tomar la foto, a este equipo lograron dominarlo y ganarles por la mínima diferencia.
Ya estaban en Semifinal, y para pasar al umbral de la gloria debieron jugar contra un equipo llamado "Los Amigos del Balón", equipo de la Escuela de Fútbol de Chivas, lograron mantenerse invictos los del IMSS y ganaron 1 gol a cero, con eso ya estaban en la Final, esta la jugaron el sábado contra Montessori, esta vez la victoria del equipo Nayarita no dejó lugar a dudas, ganaron 5 goles a 1.
En esta Final tronaron los cañones de Mitchel Sánchez que metió 3, uno Toni Piña y el otro Irving Aldahir, pese a la buena actuación de estos equipos una vez más batallaron por la falta de apoyo, tanto los niños como los padres de familia batallaron para poder pemanecer en Guadalajara mientras duraba el "Copa Gallos".
Por fortuna existen personas que colaboran, de nueva cuenta se contó con la buena voluntad de Adán García, Presidente de Padres de Familia de esa Escuela, y del señor Miguel García, que como aquella vez que fueron a la "Copa Monterrey" fue determinante, apoyó a los equipos con el traslado, pagando combustible y casetas de cobro.
Pues sin duda que la labor de estos equipos de la Escuela de Fútbol de Tepic IMSS ha sido destacada, consiguen ser los Campeones de dos prestigiados Torneos, el "Copa Chivas" y el "Copa Gallos", falta que el equipos de la Selección Nayarit que está compitiendo en el Campeonato Nacional de Los Mochis en la Categoría "Niños Héroes" nos de la sorpresa, ese equipo lleva de base a los jugadores de Tepic IMSS que son los Campeones del "Copa Chivas".
Los Directores Técnicos de los Campeones son: Juan José Echeveste Hernández del "Copa Chivas" e Ivis Vizcarra del "Copa Gallos", Echeveste dirige a la Selección Nayarit que está en Los Mochis.

Estos son el goleador y el portero del equipo Campeón del "Copa Gallos", Miguel García y Mitchel Sánchez.

Este equipo es el Campeón de la "Copa Gallos" 2001, son de la Escuela de Fútbol de Tepic IMSS.

El jugador del Guadalajara de la Primera División Chima Ruiz se tomó a foto con los niños Campeones.

...iajes a otros Estados

...amos Empeñados en ...iar a los Campeones: Agueda Galicia

...en marcha el Torneo ...ecretarial de Invierno ...e Creciendo el evento ...rtivo de los burócratas

Por Miguel Curiel Aguilar
...ERIDIANO DE NAYARIT

...ayarit (06-Agosto-2001) El sábado ...se inauguró formalmente el torneo ...erno intersecretarial 2001, que orga... Sindicato de Empleados y Trabaja... Servicio del Estado y Municipios – ...AI-en un acto que se llevó a efecto ...nidad Deportiva "Morelos"
...ecisamente la secretaria General de ...anización sindical, Agueda Galicia ...z, quien inauguró el evento deporti... ahora se desarrolla no solo en las ...mas de fútbol sino el voleibol y balon...

...revistar a la lideresa de los trabajado... ...rócratas, Galicia Jimenez mostró su ...por la buena respuesta que están ...los trabajadores a las convocatorias ...TSEM para participar en este tradi... ...torneo: "Nosotros hemos impulsado ...orte con el propósito de que todo el ...nga el trabajador alguna oportunidad ...vivir y de tratar de alejarse de tantas ...que son inconvenientes para el indi... ...y me da mucho gusto que año tras ...ya creciendo el número de equipos ...antes, tanto de hombres como de ...s".
...a Galicia reiteró que en esta ocasión ...reciendo el número de encuentros ...vos que se sostendrán en el torneo ...al del SUTSEM: "Y como premio a los ...ones de cada torneo se ganan el ...o a participar en el evento nacional" ...plificó que los campeones del último ...el próximo jueves saldrán al Estado ...xico para: "enfrentarse a los trabaja... ...burócratas de ese sitio, y allá tienen ...structura mucho muy importante para ...rte, porque es el Sindicato más grand... ...a la República, tiene 54 mil trabaja... ...y la infraestructura es muy grande ...recerles deporte a todos los emplea... ...tienen equipos muy calificados, ojalá ...aya bien a nuestros compañeros".
...resa del Sutsem indicó que el comité ...vo tiene el empeño de premiar a ...quipo equipo campeón, asistiendo a ...tir a otros estados del país y se au... ...la convivencia entre los empleados y ...dores del estado y los Municipios.
...eremonia de inauguración se cons... ...asistencia numerosa de los equipos ...n a participar en este torneo Inver... ...l respecto, Galicia Jímenez subrayó: ...te como que no le da mucha impor... ...a la inauguración pero estamos vien... ...le da lucimiento la participación de ...pero a veces nada más mandan a los ...entantes o al puro delegado y al que ...on el banderín, pero hemos estado ...ndo y creo que estamos logrando ...rticipen".
...nte al apoyo de las autoridades para ...r estos torneos, dijo Agueda Galicia: ...os mediante convenios alguna parti... ...n económica para sufragar los gas... ...arbitraje que son bastante caros, ...ño está subiendo el salario de los ...s y todo lo demás que se necesita ...ste evento".
...ente la Secretaria General del Sutsem ...llamado a todos los trabajadores: ...ros en este torneo también recibimos ...mpleados y trabajadores libres y les ...n llamado para que se alejen de ...as malsanas y le dediquen su tiempo ...la sana práctica del deporte, es lo ...y ojalá que lo logremos en un futuro, ...la gran mayoría de trabajadores, ...es y mujeres se integren a las dife... ...disciplinas que tiene el deporte".

En el Macrogimnasio

¡Finalizaron los Cursos de Verano en el INDEJ!

*Nutrida Asistencia

Por Miguel Curiel Aguilar
MERIDIANO DE NAYARIT

Tepic, Nayarit (09-Agosto-2001) Cerca de 300 niños hicieron del Centro Recreativo Verano 2001 un éxito total en el curso de Verano que se llevó a cabo dentro de las instalaciones del Macro Gimnasio donde los pequeños reciben Educación Vial impartida por personal de la Dirección de Transito y Transportes del Estado, Primeros Auxilios por el H. Cuerpo de Bomberos, Temas sobre Nutrición por Personal de la Centro de Medicina Deportiva, Artes Plásticas, Juegos Recreativos, así como la practica de las diferentes Disciplinas Deportivas como lo son Atletismo (velocidad, salto de altura), Fútbol, Béisbol, Ajedrez, Aeróbics, Gimnasia, Boxeo y Voleibol. Destacando la participación de los entrenadores capacitados en cada una de las ramas deportivas. También existieron exhibiciones estáticas de Motos y Buggys.
El evento inició el 9 de julio y la clausura se llevó a cabo el día 2 de agosto del 2001en las mismas instalaciones del macro gimnasio. Dando lugar a las diferentes actividades físicas, recreativas y culturales, así como la realización de obras teatros, bailables, interpretaciones musicales, exhibiciones acrobáticas de bicicletas, además la realización de rifas donde se entregó material deportivo a los premiados.
Todo ello con la participación de los mismos alumnos del curso de verano. Cabe destacar la gran asistencia de los padres de familia quienes asistieron en gran numero a presenciar el cierre de dicho evento.
El evento llego a su fin con la entrega de los diplomas a los mismo alumnos e instituciones que estuvieron a bien involucrarse a este importante evento. Para ello las Sras. Leonor Cecilia Altamirano de Gutiérrez, Siria Cárdenas de López, Ma. De Lourdes Uribe Cortés y Rosy Miramontes quienes son parte de las damas del voluntariado del D.I.F. estuvieron presentes en la clausura del mismo evento y así entregar los reconocimientos a los mismo niños y jóvenes, como también a la Dirección de Transito, H. Cuerpo de Bomberos, Comisión Federal de Electricidad, Colegio Renacimiento, Centro de Estatal Medicina Deportiva y Ciencias Aplicadas, Asociación Estatal de Motociclismo, Asociación Estatal de Ajedrez, TPC Clubs Bugs, Amigos VW, Club de Buggys, Boy Scout, Tower Pizzas por su destacada participación, mención especial para la dirección de Seguridad Pública Municipal por su importante presencia por la seguridad de los mismo niños. Cabe destacar la participación del personal del Instituto Nayarita del Deporte y la Juventud para la realización del Centro Recreativo de Verano 2001, encabezados por el mismo Director del INDEJ Ing. Javier A. Gutiérrez García, quien conjuntamente trabajaron arduamente con las mismas instituciones antes mencionadas para que el Centro de Recreación resultara un éxito total de principio a fin. Teniendo como objetivo principal la seguridad y el aprendizaje de los mismos niños y jóvenes involucrados en el Verano 2001

CURSO DE VERANO DE NATACION TUVO EL INDEJ

Mario Anguiano
MERIDIANO

Tepic, Nay.-.Con el objetivo primordial de buscar talentos deportivos y ampliar aún más la cultura del deporte en lo que refiere a la Natación, el Instituto Nayarita del Deporte y la Juventud llevó a cabo el Curso de Verano de Natación en la Alberca Semi Olímpica ubicada en el Paseo de la Loma.

EL día que se Clausuraron los Cursos de Verano de Natación, el lugar se miró pletórico de asistentes.

La población acuática de nuestro Municipio se dio cita en gran número a este prestigiado curso, cabe destacar la gran participación que tuvieron los padres de familia, aunado a esto la gran seguridad que prevaleció desde un inicio hasta la propia clausura del Curso de Verano organizado por el INDEJ.

La Alberca Semi Olímpica vistió sus mejores galas en la Clausura del Curso de Verano de Natación, contando para ello con personal debidamente capacitado en la realización del mismo.

A casi un mes de haber iniciado el curso, este pasado fin de semana llego a su clausura, en la que los jóvenes y niños que participaron lograron demostrar sus habilidades acuáticas, esas que adquirieron durante el dicho Curso.

Se contó con la destacada participación de 9 instructores y 7 Monitores, y el curso se efectuó en dos horarios, de 7:00 a 13:00 Hrs. y 15:00 a las 17:00 Hrs. para ello se formaron 4 grupos de 10 a 12 niños por horario, contando cada uno de los mismos con un Instructor y un Monitor.

Principiantes, Intermedios y Avanzados, fueron los niveles en los que se dividieron las Categorías, a los Principiantes e Intermedios se les enseña los primeros fundamentos como los son Familiarización, Respiración, Flotación, Propulsión y Saltos.

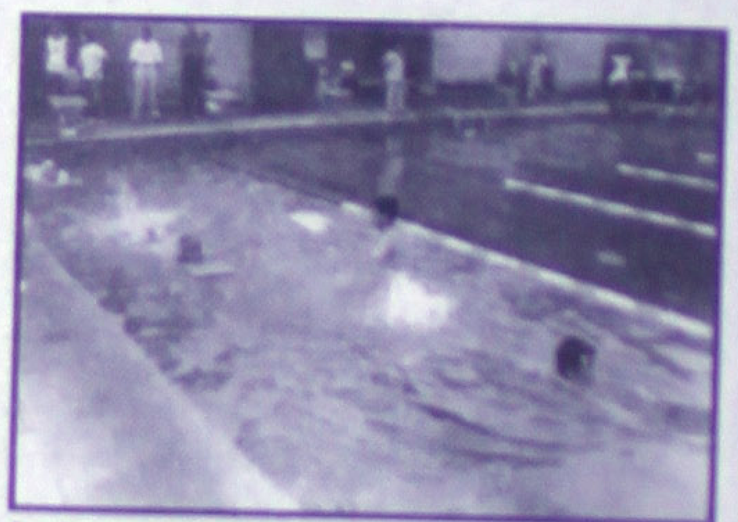

La busca de Talentos Deportivos, una de las finalidades de los Cursos de Verano organizados por el INDEJ

En lo que refiere a los Avanzados podemos señalar que trabajan en corregir la técnica y la enseñanza de otros estilos (Pecho, Mariposa y Dorso).

Dentro de la misma Clausura y como marco final, se llevaron a cabo las competencias entre los mismos alumnos del Curso en sus respectivas Categorías, teniendo como objetivo obtener prospectos con el fin de darles seguimiento e integrarlos como talentos deportivos.

Como Encargado directo del Curso de Natación estuvo el C. Felipe de Jesús Silva Verdín, Jefe de Servicios Generales e Instalaciones Deportivas del INDEJ y pieza clave en la organización del Curso de Natación, y quien además en su mensaje apuntó lo siguiente:

"Gracias al apoyo del Director General del INDEJ, Ing. Javier A. Gutiérrez García hemos logrado la realización de este evento, es por ello que a nombre del Director queremos agradecer la confianza depositada en nosotros, hoy llegamos a un feliz término, esperando contar en las próximas ocasiones con su presencia. Los objetivos de llevar a cabo este tipo de eventos deportivos, es enseñar los Fundamentos de la misma Natación, así como buscar deportistas con actitudes para la Natación e integrarlos a los talentos deportivos

Ceviche Deportivo

Por: Jolumeca
Especial/MERIDIANO

* PIERDE GAS EL TORNEO CASERO DE LOS BARRIOS IXTLECOS
* PINAR CAMOTE MERCADO REVOLUCION ADOBERAS 7 ESQUINAS CHALECO Y SAN JOSE MEXPAN SON LOS PROBABLES 8 EQUIPOS INVOLUCRADOS EN LA FINAL DE LOS BARRIOS
*EL TORNEO DE LA FERIA DEL ELOTE TIENE MENOS EQUIPOS Y MEJOR CALIDAD FUTBOLERA Y ORGANIZATIVA

Buenos días Nayarit, esta santa mañana de agosto iniciamos labores desde nuestro bunquer ubicado en la zona más recóndita del volcán el CEBORUCO, fiero centinela del municipio de JALA, donde estamos recluidos para evitar las agresiones del prepotente director de deportes ixtleco PANCHO RAMIREZ, mientras cambiamos de personalidad mediante una cirugía estética facial.

Pero mientras esto se hace realidad, a continuación les detallo a plenitud sustancial, y con todo lujo de detalles lo que acontece en la marcha y posibilidades de los equipos participantes en el TORNEO DE LOS BARRIOS, denominado por un MEJOR FUTBOL EN IXTLAN, este sentimental slogan nos aseguraron que fue escogido democráticamente por los delegados de los cuadros que le dan vida a este torneo futbolero anual.

Vientos, después de esta metódica introducción, inspirada por el agresivo funcionario de deportes, le damos vida a las puritanas críticas que genera este huevón evento conformado por tres grupos con nueve vecinos por división.

De los nueve, dos se colaran a la ronda semifinalista incluyendo en este pleito a los dos mejores terceros lugares, para redondear a 8 elegidos por dios, para que se batan en duelo dominguero y botar a los perdedores, para dejar el pastel completo a las cuatro mejores finalistas que intentarán quedarse con los dos boletos cuyo premio es el campeonato de este tradicional torneo, que simplemente le queda de vida dos fechas más para entrar de lleno a la fase terminal con el escenario listo para saber quién será el mero chipotudo esta temporada que destituya al titular de la campaña anterior.

Entre los posibles candidatos figuran y andan metidos EL PINAR y su similar EL CAMOTE como representantes del sector "A", mientras que por el grupo "B", los meros meros botelleros son el MERCADO y la REVOLUCION, por la división "C" se encarrilaron ADOBERAS "A" y 7 ESQUINAS, y posiblemente toquen la flauta como los dos mejores terceros las oncenas del CHALECO y SAN JOSE MEXPAN, ambas traen las espuelas con filo y bien puestas en las pantorrillas.

El argumento final que se usó para acomodar esta truculenta historia de los 8 duelistas fue la posición en la tabla general, por ejemplo, el PINAR, viaja cómodo en el timón del grupo "a" con 17 unidades, seguido muy de cerca por su similar y socio escalafonario el CAMOTE, dura oncena introductora que cabalga cómodamente en caballo de rancho con 16 buenos soberbios puntitos.

Mientras que en el grupo "b" EL MERCADO resultó el más mandón y mandilón al sumar 16 sudados tantos, correteado de cerca por su homólogo y rival la poderosa escuadra de la REVOLUCION de Emiliano Zapata, por cierto, este equipo con determinación acumuló un 16 de puntaje para ubicarse como el protagonista con mayores posibilidades tiene para llevarse el torneo barrial a las vitrinas caseras, en el carril "c" los jechús (jefecitos chulos) son ADOBERAS con 16 puntos y el SEVEN ESQUINAS con 16 porfiados puntillos, y como los mejores terceros lugares se perfilan para entrar a la polla grande, nada menos que los pupilos del CHALECO y la gente del MEXPAN "B", estos son los probables finalistas con amplia chanza todos de ser los fregones, pero lo mejor será esperar a que se finiquiten el par de jornadas pendientes para saber a ciencia cierta quienes son los guapos que se enfrentarán este año como requisito para conocer el nuevo rey de la actual temporada.

LOS GUAPOS ROMPEREDES DEL BALOMPIE DE LOS BARRIOS

En este palpitante rubro la cosa anda cansada y chorrienta para unos, mientras que para otros la cosecha es abundante en los siete encuentros jugados en lo que va del campeonato que dirige PILATOS, el empresario matador.

En la actualidad este renglón esta bajo el régimen de JOSE "CONEJO" ALVAREZ, delantero fichado por el PINAR con una cosecha que alcanza la friolera cantidad de 20 puchazos a la meta rival, por cierto, como dato para el librito les cuento que 12 de los 20 este chavo se los sepultó al voluminoso portero de los revolucionarios "LA NALGA RAMIREZ", guardameta que más anotaciones recibidas tiene en su haber. En el segundo lugar marcha MANUEL VILLANUEVA puntero del CAMOTE, con 14 introducciones a puerta enemiga en 7 apariciones estelares. El tercer lugar de este rubro se lo disputan JOSE ESTRADA del ADOBERAS y DAVID "CADAVER" VALADEZ de la AMPLIACION con 9 anotaciones por choya, por último, para acabar con lo poco que queda de este renglón certificamos que OSWALDO GOMEZ de MEXPAN "B" lleva 8 goles clavados, pero conviene estar vivos en este en lo restan por jugarse para presenciar si alguno de los mencionados se sale con la suya, ser el mejor romperredes este año, ahí los dejo con todo este rollo, pero antes de irnos les vamos a dar la queja del día: Nos comentó un turista cubano, enojado después de su encuentro con los sufridos agentes de tránsito ixtlecos, coños siempre reciben en este lugar a los visitantes a mordidas, no manchen, tengan mayor obejetividad, nos vamos.

La oncena del CRUZ lleva paso firme en el torneo campeonil de fútbol de la Feria del Elote, reforzando sus posibilidades de afiliarse a la final de esta competencia. Foto:Jolumeca/MERIDIANO

Agustín Díbaz

LÓPEZ CÓRDOVA:

"SEGUIMOS TRABAJANDO POR EL DEPORTE EN LA UNIVERSIDAD"

Mario Anguiano
MERIDIANO

Tepic, Nay.-Se ha dado un giro de 180 grados en lo que se refiere al deporte dentro de nuestra Máxima Casa de Estudios, la Universidad Autónoma de Nayarit, a ese respecto platicamos con el Director de Actividades Deportivas Jorge Humberto López Córdova.

M: ¿Sale a China Licenciado?

JLC: "Sí, Ayer hablé con el Doctor del Río, Secretario Técnico del CONDDE, me pidió que enviará ya los documentos, en tres o cuatro días me llega la Invitación Formal para estar en México, ya que va a haber un Abanderamiento por parte del Presidente de la República, a la Delegación Mexicana que asiste a Belleíng China, creo que estamos en la recta final, ya no hay forma de decir que no, y estamos listos para asistir a ese compromiso"

M: ¿ A adquirir conocimientos para aplicarlos aquí en la Universidad?

JLC: " Sobre todo, es ver como trabajan en otras Instituciones para tratar de implementar algunas de esas actividades, o infraestructuras que ellos tengan allá, para acondicionar las que tenemos aquí en la UAN, por otra parte, es relacionarse con gente de la CONADE, el CONDDE, y estar dentro para que nuestra Universidad crezca cada día más en materia deportiva"

M: ¿Cuales son los planes para este Ciclo Escolar?

JLC: " Ya empezamos, preparamos la cuestión administrativa, ya estámos trabajando cortando pastos, estamos arreglando las instalaciones para estar en condiciones de empezar con los Programas Masivos, aquí no se para nada, la Universidad sigue trabajando para iniciar el Ciclo Escolar 2001-002, tendremos que mejorar lo que hicimos en el anterior Ciclo Escolar, y hacerlo con esas fuerzas que siempre nos han caracterizado, meterles todas las ganas, produciendo más logros en la Universidad Autonoma de Nayarit"

M: ¿Se sigue trabajando en la infraestructura, el Estadio de Béisbol, las canchas, sobre todo la que está junto a la Prepa 1?

JLC: " Esa es la novedad, una cancha más con pasto, nos llevó una agradable sorpresa, preparamos la tierra y con la temporada de lluvia ya nació el pasto, tenemos otra cancha como la 4, una más que se agrega al futbol en la UAN, y cada día trabajaremos en mejores condiciones para el futbol, ya paso la época de jugar en piedras, es un poco de esfuerzo, porque a la Universidad no le cuesta ni un cinco, hay que aclarar eso, es por el esfuerzo de la AFEN, EL Ingeniero Huízar tiene unas máquinas que las manda, aunado al talento de las gentes de aquí de la Universidad, gente que trabaja aquí en la Dirección, expertos en pastos ya tenemos otra cancha, el Estadio de Béisbol está parado por causas de la lluvias, el Patronato hizo un convenio con la Constructora para seguir en Septiembre, vamos a hacer una nueva cancha de Futbol Rápido, lo de la Alberca Olímpica esta en planes, estamos creciendo, creo que en el periodo de Castillón Fonseca tenemos que entregar un Modulo Deportivo completo para las futuras generaciones, esa es la meta que nos hemos trazado el Rector y tu servidor, el está muy contento con el trabajo de nosotros, y creo que esta comunión que se ha dado resultado hasta donde hemos llegado, el trabajo de Castillon en el deporte ha sido muy bueno

TERMINÓ TORNEO DE BA[RIOS DEL ...]

"ESCUADRON DE LA MU[...] GANA A ZACATECAS"

Mario Anguiano
MERIDIANO

Tepic Nay.-Bueno, la máxima de que todo lo que tiene un principio tiene un fin ... con exactitud al Torneo de los Barrios del Ejido, el pasado jueves esa competencia llegó a su feliz término, aunque casi al ... encuentro la lluvia se dejó caer con ... tal suerte que ese encuentro que ... terminado empatado a 2 goles debió ... se en penaltis, y estos se tiraron ... verdadera cortina de agua ... "Padrino" Miramontes estuvo a cargo ... cionar este encuentro, y se puede ... hizo bien, y más que tanto ... como ...

En la segunda parte cayeron los dos ... del Zacatecas, con eso empataban el ... contra "Escuadrón de la Muerte", pero ... en penaltis un juego pasado por ... Anguiano /MERIDIANO

liares debieron aguantar como los ... terrible aguacero, con eso ... responsabilidad.

Se jugó la Final del Torneo de ... Ejido, "Escuadrón de la Muerte" ... al derrotar a Zacatecas en ... anguiano / MERIDIANO

CLASIFICADOS

1 Automóviles
2 Casas
3 Departamentos
4 Locales
5 Terrenos
6 Empleos
7 Mascotas
8 Motocicletas
9 Varios
10 Entretenimiento
11 Servicios Hogar
12 Varios Ventas

TARIFA
Precio por palabra
Minúscula $ 1.00 · Negrita $ 2.00 · Mayúscula $ 2.00

212-01-45
LINEA COMERCIAL

PROMOCION
AVISO
Con Fotografía
$ 100
Por Tres Días
* Traenos la foto

EJEMPLO

5 cms por 1 Columna

CIRCULACIÓN EFECTIVA Y TAMBIÉN ON LINE WWW.MERIDIANO.COM.MX

Meridiano Comercial

DIGITAL
La solución perfecta para tus necesidades publicitarias
Hazlo en Grande!!
ROTULAMOS TAXIS
Zacatecas #19 Nte. 212-01-39 y 216-88-66

Tepic, Nayarit. Jueves 9 de Agosto de 2001

DIRECTOR COMERCIAL: LIC. FELIPE DE JESUS SANCHEZ VILLEGAS

1 AUTOS

...NDO JETTA, NE...GRO, 98, AIRE ACON...DICIONADO. INF: ...9-82-20, 213-34-34 (...8/28/AGOSTO)

...ndo una Troka, ...odelo 91, patona. ...-80-59.

...vende camioneta ...rd Ranger 97, esta...quitas, roja y pointer, ...ck-Up 99, plateada. ...formes: 214-44-12, ...el. 044-32-20-08-38 (...8/29/7/34910)

...ortunidad, Chevrolet, ..., 6 cilindros, bara...tísima, excelentes ...ndiciones. Teléfono ...2-76-49 o Celular ...4-32-50-05-56. (...5/14/08)

...ck-Up Ram, 98, std, ...stera, A/C, rines y ...ntas deportivas. Ce...lular 044-32 46-577-10, ...4-32-20-05-92 (...5/1/agosto/3267)

...ndo Sentra, 2000, ...A, rines, deportivos. ...eléfono 216-35-21 y ...4-3262-05-93. (...9/08/3476)

...ndo Chevy Joy, 97, ..., rodado, std, blanco, ...uipado, $62,000. ...-03-02 y 212-58-97. (...9/08/3538)

...evrolet Pick-Up, ...D, A/A, $110,000 a ...ar. 044-32 46-53-96 (...0/08)

...ru 95, magníficas ...ndiciones, A/C, ...,000 Tel. 212-60-93. (...6/08/3542)

Se vende permiso y minibus del servicio urbano, 60-39-05, persona de trato. (3/9/8/3551)

Ghia Ford, modelo 93, rojo. Tel.: 213-45-33. (3/10/08/3547)

Vendo minibus y permiso. 216-39-78, 044-32-67-10-68.

Volare Dart, modelo 88, A/A, automático, 4 puertas. Teléfono 212-58-56, Celular: 044-32-46-09-12

Minivan, legalizada, Hidalgo y Parque Juan Escutia. (3/8/09/3557)

Ford Topaz, modelo 92, standart, 5 velocidades, A/A, rojo. 213-73-63, 044-32-66-04-40

Oportunidad, Vendo minibus con permiso de servicio urbano (Pasaje) 211-72-69 (4/26/08/3584)

Aproveche camioneta redilas, chevy-Luv, 79, $24,000. Teléfonos 211-70-20 y 213-20-14. (4/9/08/35194)

VW Sedan, modelo 93, buenas condiciones. Teléfono 213-88-06. (4/9/8/3595)

Chevrolet Pick-Up 1995, 6 Cil. estandart, medalion corredizo. Llamame: 044-32 67-67-93. (7/9/08/3650)

Urge vender Explorer 98, magníficas condiciones, 214-29-28, Celular 67-40-05. (5/11/8/3604)

Cutlás Modelo 90, dos puertas, buenas condiciones $35,000.00 214-07-64. (5/11/8/3611)

Vendo camioneta Ford Pick-up 1992, mexicana, estandar con camper grande, en mag-níficas condiciones $50,000. Informes Tel. 213-23-48. (5/14/7/3605)

Nissan 1990, king-cab, 4x4, V6, standart, entera, $60,000 a tratar. Chevy Pop, 97, rojo, $45,000. 216-31-91 (7/10/08/3657)

Silverado modelo 95, A/A, automático, de lujo, en tela. Chevy Pop, 98, perfectas condiciones, un solo dueño, buen precio. 044-32 67-44-59, 50-65-73. (7/9/08/3654)

Traspaso crédito Stratus SE, automático, blanco, 2001, a 2 años a pagar. Informes al teléfono: 213-52-39. (7/11/08)

Nissan estaquitas, 1995, muy buena, tratamos. Tel. 044-32 48-50-73 (7/11/08)

Pick-Up F150 automática, 1999, alarma, 40,000 kms, roja, impecable. $130,000. 216-36-85, 214-39-67. (7/17/08/3667)

Jeep Wrangler, 1999, 4x4, excelentes condiciones. 044-32-48-50-73 (7/11/08)

Se vende Nissan, pick-Up, 6 cilindros, 5 velocidades, con camper, A/A, stereo, dirección hidraúlica. $52,000.00. Informes: 212-15-78.

Caribe 83, bonito, bueno, $18,000. 216-46-89 (7/13/08/3651)

Chevrolet modelo 71, color rojo, standart, 6 cilindros, recien reparado con motor. 213-73-63, 66-04-40 (4/8/indef)

Camioneta Ford Ranger, 1997, estaquitas, 4 cilindros, muelles reforzadas, para carga. $68,500. guardada. 044-32-66-42-95. (7/9/08/3653)

Vendo Jetta negro, modelo 98, A/C, rines deportivos. Tel. 213-95-44. (7/9/08/3652)

Pick-Up Mazda, 91, legalizada, un solo dueño, 216-65-63 tardes, 18 de Marzo 192, Mololoa (7/13/08)

Vendo Nissan, doble cabina, entera, modelo 90, $44,500. Tel. 213-53-01. (7/10/08)

Vendo Guayina Chevrolet, modelo 84, poco uso. Informes 216-73-60. tardes, 4 a 8 PM.

Caribe 83, $12,000.00 Informes: 217-02-95. (7/13/08/3664)

Toyota 86, camper, llantas nuevas, estereo, pintura original, $31,800. Teléfono 266-92-30. (7/9/08)

Toyota 86, llantas nuevas, $30,900. Teléfono 266-92-30. (7/9/08)

Barato VW 92, rojo, impecable, todo original, solo $29,000. Informes tardes: 218-11-46.

Toyota 90, full-inyeccion, estereo, alberca, $43,909 Tel. 214-83-32 (7/9/08)

Vendo Suburban, modelo 95, de lujo. Tel. 218-12-22 y 211-55-55 (9/11/08/3720)

Datsun 2 puertas, $13,700.00. 218-13-98, 044-32 60-07-30.

Ford Ranger, modelo 84, A/A, excelentes condiciones, 4 cilindros, negro. 213-73-63, 044-32-66-04-40 (4/8/indef)

Tsuru 86, 4 puertas, sonido, colita de pato, tenencia 2001, $20,000. Tel 214-83-32

Sentra modelo 98, austero, 4 puertas, blanco. Informes teléfono: 214-22-10. (7/12/8/4372)

Tsuru GS2, con aire, modelo 97. 214-16-31. (7/9/08/3671)

Pick-Up S-10, 95, rojo manzana, rodado deportivo, hablame Teléfono 213-25-91.

Vendo Cutlas modelo 92, dos puertas, aire acondicionado, vidrios y seguros eléctricos, 6 cilindros, excelentes condiciones. Teléfono 044-32-50-56-46. (8/13/08/3682)

Vendo Volare modelo 86, sedan 2 puertas, 4 cilindros. $22,000 muy buenas condiciones. Tel. 211-10-57, Sr. Rafael (8/13/08/3682)

Vendo Ford Ranger, XLT, 90, clima, electrico, excelentes condiciones. 216-89-76. Miramar #55 Fovissste, **ME URGE, $57,000.** (7/15/08/3577)

Vendo Scort Wagon, 95, verde, transmisión automática, V/electrico. 212-08-52.

Pick-Up Tsuru, modelo 89, negro, 4 cilindros, 5 velocidades, $35,000 a tratar. Tel 216-03-11 (8/10/08)

Atlantic 1984, $22,000.00, bueno. 044-32 62-12-96. (9/13/08)

Tsuru II, modelo 91, 4 puertas, blanco, 5 velocidades, $35,000 a tratar. Teléfono 216-03-11 (8/10/08)

Impecable Gran Marquis, cuatripuertas, buen precio. 214-41-41, 214-71-84. (8/11/08)

Cutlass H, 1995, un dueño, asegurado, $72,500.00. Teléfono 213-09-45.

Vendo Neon 2000, SE, con aire, buen precio. Teléfono 211-69-38. (8/10/08)

Tsuru GS1, 1996, 4 puertas, excelente estado. 213-22-36.

Volkswagen, 2001, perfectas condiciones. 213-22-36. (8/10/08)

Tsuru 85, $19,5000 bueno. 044-32 66-28-95. (8/10/08/3710)

Chevrolet Pick-Up, 6 cilindros, A/C, estandart, modelo 96, conversión a gas, buenisima. Tel. 216-51-07, cel. 044-32 67-19-67. (9/11/08/3724)

Preciosa: Ford Bronco (XLT), 84, 4x4, std, eléctrica, A/A, c/sonido, rines (de lujo 13") (nacional) motor 3.02 $56,000 (recibo automovil o pick-up a cambio) Informes: 10-03-75. (9/13/08/3721)

Vendo PT/Crucier 2001 y Cherokee, 99. Informes. 212-87-52.

Aproveche, vendo Chevy Pop 1997, alarma, estereo, impecables condiciones. 211-64-60, despues de las 5 PM.

Oportunidad, Aerostar 89, equipada. Informes. 044-32 60-08-29

Pick-Up Chevrolet, 1996, custom, 6 cilindros, excelente estado. 210-07-08. (9/11/08)

2 CASAS

¡De oportunidad! Se vende casa-residencia, de primera calidad, calle Erie 108, primera sección de Lagos del Country, 2 pisos, 3 recámaras, estudio, sala, comedor, cochera portón eléctrico, 2 coches, asadero, jacuzzi en recámara principal. Trato directo. Teléfonos 212-80-27 y 212-43-46. (17/13/07)

Se vende casa, Avenida Estrella del mar #1, Tel: 218-10-79

Casas nuevas, para crédito Infonavit. Informes: 214-39-94

Casas nuevas, (P. Guerrero, Coyoacan) Santa Teresita. 210-16-11. (6/10/08/3613)

Se venden casas en Miguel Hidalgo, Rodeo, Lomas de la cruz, Conchas, desde $175,000 a $210,000 Teléfono 211-65-41, 48-54-57

Casa 10x20, buena ubicación, tomo auto, crédito. 211-06-09. (7/23/08/3656)

Gasolinera Vázquez
POR APERTURA
Solicita
PERSONA
Para su área de despacho de gasolina
Inf. 211*79*32
Srita. Berenice

Villas del Real
CÓMODAS Y ATRACTIVAS VIVIENDAS PARA TI
ACREDITADO DE INFONAVIT
Cochera, sala-comedor, cocina, dos recámaras, alcoba, un baño, patio de servicio.
$198,000
*Cimentación para futuro crecimiento (3 recámaras, un baño) entregamos proyecto
*Acabados de primera
*En un lugar tranquilo
Si no tienes Crédito Infonavit
¡LLÁMANOS!
Nosotros lo tramitamos
INFORMES Y VENTAS AL 213-83-23

UNIVERSIDAD VIZCAYA DE LAS AMERICAS
AUTORIZACION DE FUNCIONAMIENTO S.E.P.
OFICIO 075/06/2001-3230

PSICOLOGIA
ARQUITECTURA
MERCADOTECNIA
DISEÑO GRAFICO
CONTADOR PUBLICO
COMERCIO INTERNACIONAL
INFORMATICA ADMINISTRATIVA
CIENCIAS DE LA COMUNICACION
ADMINISTRACIÓN DE EMPRESAS TURÍSTICAS

Para una formación profesional de calidad...

Informes e Inscripciones:
Arq. Antonio Rivas Mercado #7
(entre Av. Mexico y Veracruz)

Inicio de Cursos
13 de Agosto del 2001
Tel: 213-69-00
210-08-00

Escuela de Inglés AMERICA

Te ofrece:
*Carrera Técnico en Inglés (2 años)
*Curso niños 8-12 años de edad.
*Curso adolescentes.
*Curso intensivo (básico) 5 meses.
*Curso intensivo (avanzado) 5 meses.
*Club de Conversación.
*Cursos a empresas y más...

Horarios flexibles
Inscripciones abiertas
Ave. Allende 189 Poniente Centro
CON RECONOCIMIENTO DE LA S.E.P.
Ven y conoce nuestras cómodas instalaciones

MANUAL MERK DE VETERINARIA

QUINTA EDICIÓN
SOLICITELO AL 214-31-82

1889 Casa Grande PLAZA

Avenida México No. 276 Norte entre Amado Nervo y Zaragoza
Estacionamiento a un costado
Informes al Teléfono 213-63-21

OFRECE Locales Comerciales y para oficinas en renta
En el corazón de la ciudad, Primer Plano del Centro Histórico

aeromexpress cargo

PAQUETERÍA MENSAJERÍA
Servicio Estatal y Nacional
Envios a México en 2 Horas
Teléfono 214-1?-28
Independencia #63 Fracc. Simanc...
TODO TIPO DE MERCANC...

VIDEO JUEGOS WUILSON'S

Producción, Venta de Maquinas de video juegos Venta y reparación de sistemas Neo-Geo, Placas, Monitores, Fuentes de Poder y todos los accesorios relacionados con los videojuegos
Responsable: Oswaldo García
Teléfono 214-25-80 Tepic
Tel. Guadalajara (01-3) 651-81-37
E-mail: Gwuilson@aol.com

Maquina completa 20" $3,400.00
Gabinete Caramelo $650.00
Neo-Geo $1,550.00

Arq. Ventura Vargas Maldonado

Proyecto, Diseño y Construcción

Servicio de construcciones, ampliaciones, remodelaciones y Asesoría. Elaboración de plano de : Casas habitación, interés social y residencial, edificios, comercios, etc.
Integramos expedientes para crédito Infonavit.
LLÁMENOS NOSOTROS LE ASESORAMOS
Blvd. Tepic-Xalisco #2329-A Teléfono 14-86-61

SETZUKO

Joyería de Plata
DISEÑOS EXCLUSIVOS
Bolsos, cinturones de piel y gamuza, perfumería y las más finas y actuales creaciones en plata
Plaza Providencia, local 4 ☎ 216-41-67
Zapata 121 entre Durango y Puebla, Tepic

TV GRUPO TDA SKY

SOLICITA:
5 EJECUTIVO... DE VENTAS
REQUISITOS:
-Sexo femenino (preferemente)
-Activos y dinámicos.
-Excelente presentación.
-Secundaria o preparatoria mínimo.
CRECEMOS: -Prestaciones de ley. -Sueldo base comisiones
Presentarse en Insurgentes 200 esquina León con el Ing. Alberto Chá...

¿Ganas poco o no tienes empleo?

Te interesa trabajar en los Estados Unidos en el campo o la ciudad.
Te asesoramos para tu internación legal.
REQUISITOS:
➤Acordes al pasaporte.
➤Tener familiares o amigos residentes.
TRAMITACIÓN INMEDIATA
INFORMES AL 213-11-87

CARTAS TAROT Y CAFE

Consejera "YADIRA" Se Lee las
Todo tipo de trabajos, solución a cualquier problema de negocios, envidias, soluciones para el amor, limpias, amuletos, etc..
Horario de Lunes a Sabado de 9:00 a.m. A 9:00 p.m.
Consulta $100.00
Calle Turín No. 94 Fracc. Ciudad Del Valle
Tel. 210-19-85 Cel. 044-32-67-34-16 Tepic, Nay.

Solorio Consultores, S. C.

SEGUROS, PENSIONES Y SALUD
SOLICITA:
Personas con deseos de superación, Gustos por las ventas y el trabajo en equipo, con necesidades de ingresos mínimos de: $30,000.00 pesos mensuales.
Interesados concertar cita a los Teléfonos 214-96-49 y 214-67-71 con Lupita.

OFERTA DEL ME...

Céntrico Edificio
700 mts2 en 3 niveles
6.5 x40 mts
Hidalgo 209 Oriente Frente a la Ferretería "La Mexicana"
CITA 211-63-8...
Cel. 044-...

PRECIOSA CASA A 2 CUADRAS DE INSURGENTES EN LA COLONIA MIGUEL HIDALGO

Terreno 10x40, construidos 10x20, cuenta con 2 recámaras, cuarto de servicio, cocina, sala comedor, 2 baños 1 con tina, cochera para 2 carros, techada con tirol y molduras, jardín al frente, teléfono, megacable, acepto crédito IMSS, FOVISSSTE y/o carro modelo reciente. Trato
TELÉFONO 216-38-98 TARDES

PARA TU FIESTA: "CAMPESTRE LOS NARANJO..."

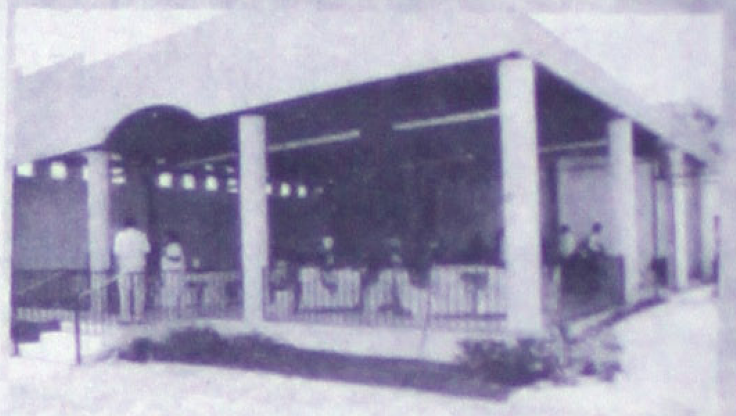

REALIZA TU EVENTO EN UN AMBIE... SIN SALIR DE LA CIUDAD Y AL ALCANCE DE T... TERRAZAS, JARDINES Y AMPLIO EST...

CAMPESTRE "LOS NARANJOS"
IXTLAN No. 102 INFONAVIT LOS FRESNOS
INFORMES Y RESERVACIONES EN LOS TELS.
212-44-62 / 214-24-65

En Seminuevos

Ya no busque más
Tenemos el Plan...

Unidades 1997 en adelante
40% de enganche diferido. Y el resto: pregunta por nuestros planes.

Unidades 1996 hacia abajo
30% de enganche diferido Y el resto hasta 24 meses.

Plan especial
En algunas unidades de 6 a 12 meses sin intereses

Jeep.

¡DETECTAN MAS SEMBRADIOS DE MOTA!

13-76-32

LA SEGUNDA VICTIMA DEL INCENDIO EN EL PUENTE QUEBRADO...

¡MUERE MUJER INTOXICADA!

La señora Gregoria Flores no resistió y finalmente pereció tras el incendio en su domicilio.

Jugaban carreras...

¡REGUERO DE HERIDOS EN COLISION!

¡UN MUERTO Y CINCO HERIDOS!

¡SE DESMORONO TIENDA NATURISTA!

SEGURIDAD PUBLICA

Meridiano de Nayarit

$5.00

Jueves 9 Agosto 2001

EDITOR: ALEJANDRO GARCIA

Sol

INFORMES 213-49-80 211-60-92

PRESUNTO MILITAR OBLIGABA NIÑO A HACERLE EL SEXO ORAL...

¡MALDITO DEMENTE!

Leonides Melgoza fue sorprendido, sujetando del cuello a un menor

El asqueroso sujeto de la colonia Moctezuma fue detenido por atentados al pudor

Se vino abajo un negocio ayer por la tarde y causo gran panico en la zona centro.

¡ANDABAN ARMADOS 'HASTA LOS DIENTES'!

* Llevaban rifles y cartuchos, alegando que apenas iban de cacería

Alejandro García/Meridiano

Tepic.- En un retén policiaco que fue instalado a la salida de esta capital, tomando la carretera hacia Puga, antenoche agentes judiciales interceptaron un vehículo sospechoso donde descubrieron que guardaban armas y cartuchos; los tres ocupantes fueron detenidos y llevados ante el MP Federal.

Esto sucedió aproximadamente a las 19:00 horas sobre la carretera Tepic-Francisco I. Madero, a la altura de la laguna de Mora, cuando efectivos policiacos solicitaron se detuviera, un vehículo marca Chevrolet, tipo pickup, color arena, modelo 1976, con placas PB33471.

Al observar el nerviosismo de sus ocupantes, les indicaron que barajan para realizarles una revisión y detrás del asiento de la camioneta, detectaron dos armas de fuego, tipo rifles, calibre 0.22 semiautomáticos, uno marca Marlin y el otro Glenfield, asimismo en la bolsa del lado izquierdo del short del conductor, le encontraron una bolsa de plástico con 26 cartuchos útiles al calibre.

Los uniformados procedieron al aseguramiento de las armas y los cartuchos, así como a la detención de los tripulantes de la pickup, quienes respondieron a los nombres de Nazario Hernández Olivas, José Angel y Sergio Hernández Olivas, de 31, 27 y 28 años respectivamente.

Todos ellos fueron sometidos a un cuestionamiento por parte de los pejotas y lo único que respondieron es que las armas las requerían para ir de cacería, más no mostraron permiso alguno para portarlas.

Ante tal situación, los hermanos Hernández Olivas fueron conducidos hacia los separos policiacos donde un agente del Ministerio Público Federal se encargaría de resolver su situación jurídica ya que quedaron detenidos por el delito de portación de arma de fuego.

En un retén policiaco, detectaron a los hermanos Hernández Olivas, guardando estas armas en una camioneta.

¡DETECTAN MAS SEMBRADIOS DE MOTA!

* Personal del Ejército Mexicano en coordinación con la Procuraduría General de Justicia destruyeron seis plantíos de mariguana

Alejandro García/Meridiano

Tepic.- Varios son los sembradíos de marihuana que se han detectado en este temporal de lluvias y ayer se conoció que personal del Ejército y de la Judicial habían destruído seis en la sierra de La Yesca.

Ayer se dio a conocer que fue desde el pasado 17 de Julio cuando agentes judiciales que realizaban un recorrido de vigilancia por el cerro del Pinabete, hacia el poblado de La Cruz de Huanacaxtle, municipio de La Yesca, habían detectado seis plantíos de marihuana.

Sobre este hallazgo los agentes policiacos dieron aviso a sus superiores así como a personal militar, pertenecientes al 43/o Batallón de Infantería, coordinándose las acciones para acudir y destruir la droga.

Fue el pasado primero de agosto cuando 27 elementos del Ejército Mexicano al mando del Teniente de infantería Carlos Javier Jaramillo Huerta así como cinco elementos del Centro Táctico Operativo de Amatlán de Jora, se presentaron para realizar la destrucción.

Se trataba de seis plantíos con una superficie total de 9 mil metros cuadrados, con una altura aproximada de entre 40 y 50 centímetros por planta y una densidad de 3 plantas por metro cuadrado.

La labor de destrucción e incineración duró algunas horas hasta que finalmente erradicaron el narco sembradío.

SU HERMANO CONDUCIDA UN AUTO, PERDIO EL CONTROL Y ELLA...

¡DORMIDA SE MATO!

* Iba recargada en la puerta del copiloto con la cabeza de fuera

* El joven iba a tomar su camisa y al voltear iba hacia afuera de la carretera

* No pudo hacer nada por evitar estamparse contra una pared de piedras, cuando controló el auto su hermana estaba bañada en sangre

* Tenía el rostro desfigurado, murió al momento

Por José Guadalupe Arce
MERIDIANO/Puerto Vallarta

Fea muerte encontró una mujer empleada del Seguro Social, cuando iba dormida en su auto, el cual era conducido por su hermano quien se descontroló al tratar de tomar una camisa del asiento trasero, se estampó con el costado derecho a un muro de piedras lo que causó que la mujer muriera con fractura de cráneo.

Ayer, el joven se encontraba detenido en espera de ser consignado ante el juez, donde sería dejado en libertad tras comprobar el entroncamiento entre la ahora muerta y sus padres, quienes no pidieron nada en su contra.

Este fatal accidente, ocurrió en la carretera 200, en el fraccionamiento Conchas Chinas, cuando ambos regresaban de haber ido a buscar a Chico Pérez, en Chicos Paradise.

Ella, había tomado unas cervezas y debido a lo cansada, se quedó dormida con la ventanilla abierta y su cabeza recargada en la puerta, así regresaron a Vallarta.

Los dos tenían una cita con su madre, la cual los esperaba para cenar juntos, habían llegado apenas el pasado lunes a esta ciudad en calidad de vacacionistas, el destino les jugó una mala pasada.

Ayer mismo, se conoció que la mujer respondía al nombre de Mónica Sánchez Pérez, de 28 años de edad, originaria y vecina de Zapopan, Jalisco, con domicilio en ese lugar en la calle Santa Rosalinda número 4022 en el departamento 302 del fraccionamiento Camino Real.

Ella, era empleada del Seguro Social en Guadalajara en el departamento de Ginecología, estaba casada y contaba con dos hijos, uno de 11 y otro de 7 años de edad, ambos varones.

HECHOS

De acuerdo a lo informado, se dijo que alrededor de las 20:00 horas, se registró un fuerte accidente en donde había lesionados, así fueron enterados los agentes de la Policía Municipal, quienes a los pocos minutos se hicieron presentes en el lugar del accidente.

Varios testigos, que se percataron de los hechos en el lugar, informaban que había un accidente en la carretera federal 200, a la altura del restaurante "El Set", localizado en el fraccionamiento Conchas Chinas.

De inmediato, los agentes de la unidad X-225 a cargo del jefe de grupo rafael Moreno, se dirigieron hasta el lugar, percatándose de que se trataba de un solo vehículo.

Al llegar, se quedaron atonicos al mirar como en el interior del automóvil marca Chevrolet, tipo Chevy, color tinto, con placas del estado de Jalisco, en el asiento delantero, del copiloto, se encontraba el cuerpo sin vida de una persona del sexo femenino con su cara desfigurada.

En esos momentos, empezaron a cuestionar a los presentes sobre el paradero del conductor, siendo enterados de que se trataba del joven César Alfonso Reyes Pérez, quien se encontraba en un momento de pánico, estaba nervioso y no podía creer lo que había ocurrido, no daba crédito a lo sucedido.

El escalofriante escenario, fue visto por un sinnúmero de personas, quienes solicitaban la ambulancia, pero ya era demasiado tarde.

A los pocos minutos, se presentaron socorristas de la ambulancia Jalisco-362 a cargo de Ramón Tavares, quienes dieron la fatal noticia, la mujer estaba sin vida y era necesaria la presencia del agente del Ministerio Público para que se hiciera cargo.

Los socorristas, no tuvieron otro remedio que el de retirarse, no sin antes haber puesto una sábana para cubrir el rostro de la pobre mujer, quien estaba completamente desfigurada.

Elementos del departamento del Tránsito Municipal llegaron al lugar y se hicieron cargo de levantar su respectivo parte de accidente, para después turnarlo a la agencia del Ministerio Público auxiliar de la Cruz Roja, quien a los pocos minutos llegó al lugar del accidente para hacerse cargo de levantar el cadáver.

LA FE MINISTERIAL

A eso de las 20:00 horas, el agente del Ministerio Público adscrito a la Cruz Roja, fue enterado vía telefónica por parte de la agente Candelaria Herrera, que en la carretera 200, en el kilómetro 2, frente al restaurante "El Set", en el fraccionamiento Conchas Chinas, había ocurrido un accidente.

En su llamada, la uniformada de blanco encargada de los teléfonos, daba a conocer también, que se encontraba en el lugar una persona del sexo femenino ya sin vida y que el joven César Alfonso Reyes Pérez, se encontraba detenido como presunto responsable.

De esa forma, el licenciado Jesús Garnica Pérez, acompañado del actuario, licenciado Ricardo Andalón Manjarres, se trasladaron hasta el lugar del accidente donde dieron fe de los hechos.

Al momento de llegar, se percataron de que ya en el sitio de los hechos, se encontraban las autoridades como los son la unidad X-225 a cargo del jefe de grupo Rafael Moreno, de a Policía Municipal, la patrulla X-242 a cargo del agente José de Jesús Flores Aguilar, del departamento de Tránsito Municipal y la unidad B-01 a cargo de Braulio Eduardo Ramírez García, del departamento de Bomberos.

Asimismo, en el lugar se encontraba el socorrista Ramón Tavares, quien hizo entrega de una bolsa con restos de masa encefalica recogida del lugar.

Para realizar la diligencia del levantamiento del cadáver, se contó además con la presencia del perito criminologo Ramón Covarrubias Muñoz, y para iniciar las investigaciones estuvo presente el jefe de grupo del departamento de Homicidios Emilio Alcala acompañado de sus elementos.

Asimismo, dieron fe de que en el lugar, sobre sus cuatro ruedas y apuntando hacia el norte, estaba un auto marca Chevrolet, tipo Chevy, color tinto, modelo 1996, con las placas de circulación HWJ-3460 del estado de Jalisco.

Este presentaba como daños, una abolladura en la puerta del lado derecho, la ventana presentaba una ralladura en forma vertical de aproximadamente un metro hasta la parte trasera.

Asimismo, sobre el costado derecho en la puerta,m había restos de sangre y masa encefalica, detrás del vehículo, se encontraba una hielera, se observaba un bote de cerveza modelo tirado en el piso.

Se trataba de una persona del sexo femenino, de 1.68 de estatura, piel morena, pelo castaño con trensitas, vestía solamente un short de mezclilla color azul, brasier en color rojo y blanco, dichas prendas se encontraban impregnadas de liquido hematico, es decir de sangre y de masa encefalica.

Como lesiones, presentaba fractura expuesta en su mano derecha a la altura del codo, la cara y cráneo totalmente destrozados, por esa razón, no se le apreciaban sus rasgos fisionomicos.

A 50 metros hacia el sur, se observa una huella de frenado, la cual se dirigía hacia el cerro, al parecer frenó antes de impactarse contra el muro.

Posteriormente, se entrevistaron con el joven César Alfonso Reyes Pérez, el cual manifestó ser el conductor del auto y que la ahora occisa, era su hermana, quien respondía al nombre de Mónica Sánchez Pérez.

[illegible]

IDENTIFICAN EL CADAVER

Hasta la agencia del Ministerio Público, se hizo presente la señora Bertha Alicia Pérez Calderón, de 52 años de edad, quien dijo ser originaria de Tala, Jalisco, con domicilio en la calle Volcán Vesubio número 5160 en la colonia El Colli, en Zapopan, Jalisco.

La señora, dijo que se presentaba a esta fiscalía con la finalidad de identificar el cuerpo de quien en vida fue su hija, el cual tuvo a la vista en los descansos del Semefo como quien respondía al nombre de Mónica Sánchez Pérez.

La mujer dijo que su hija estaba casada con Marco Antonio Clemente Silva, pero que desde hace 8 meses se habían separado y estaban en planes de divorcio.

Era empleada del Seguro Social en Guadalajara, como personal de ginecología, era originaria y vecina de Zapopan, Jalisco, con domicilio en Santa Rosalinda número 4022 en el departamento 302 en el fraccionamiento Camino Real y era hija de la declarante y del señor Ismael Sánchez Padilla.

En torno a los hechos, solo pudo manifestar que el pasado lunes 06 de agosto, llegó a esta ciudad portuaria junto con su hija Mónica, su hijo César Alfonso, sus nietos hijos de su hija Mónica de nombres Anbraham y Marco Ismael de apellidos Cisneros Sánchez.

Para eso lo hicieron abordo del vehículo de su hija Mónica, un vehículo marca Chevrolet, tipo Chevy, color tinto llegaron a hospedarse al Club de Tenis Puesta del Sol, de donde después, es decir al día siguiente el martes 7, salieron a la playa de Los Muertos, donde comieron y se regresaron al departamento.

A eso de las 7 de la tarde, la señora Mónica dijo a su madre que saldría junto con su hermano César y que regresarían temprano para ir a cenar, pero que pasó el tiempo y ellos no regresaron hasta que recibió una llamada de su esposo, donde le informaba sobre el accidente y lo de su hija.

La mujer en su declaración, manifestó que no pide nada en contra de su hijo por la muerte de su hija, solicitando el cuerpo de ella para trasladarlo a la ciudad de Guadalajara donde le daría cristiana sepultura.

DECLARO CESAR

Una vez que el joven fue llevado a la agencia del Ministerio Público auxiliar, en donde declaró en torno a los hechos y dijo que fue un accidente vial.

Dijo que desde el pasado 6 de agosto, llegaron sus familiares y él hasta esta ciudad con el fin de pasar unos días de vacaciones y lo hicieron a bordo del vehículo de su hermana Mónica, mismos que al llegar se hospedaron en los condominios Club de Tenis Puesta del Sol.

Asimismo, que el día martes, salieron a la playa de Los Muertos, donde comieron, se bañaron y después regresaron al departamento.

El joven hizo mención de que se tomó algunas cervezas, pero en la playa, y que después de haber llegado al departamento, su hermana le pidió la llevara a comprar una tarjeta de teléfono.

Pero nunca lo hicieron, se fueron y su hermana le preguntó si sabía en donde vivía el padrino de su hermano Miguel Angel, manifestándole el joven que si y partieron rumbo a la casa Canta Ranas, localizada rumbo a Chicos Paradise.

Iban a visitar al señor Francisco Pérez, a quien apodan "Chico Pérez", pero que llegaron hasta ese lugar y no se encontraba, razón por la que se regresaron al departamento.

En el trayecto del camino, debido a que su hermana estaba tomando cervezas, ya que traía una hielera en la parte trasera, se quedó dormida además del cansancio.

Fue en una recta, donde al estar haciendo mucho calor, trató de agarrar una playera que traía en el asiento trasero del auto, cuando se descontroló y se estampó contra el muro de piedras y de esa forma, pasó lo que tenía que pasar.

Luego se paró frente a un restaurante donde se percató de que su hermana estaba sangrando y solicitó ayuda llegando a los pocos minutos los policías, quienes lo detuvieron.

¡UN MUERTO Y CINCO HERIDOS!

* En el trayecto al sanatorio falleció una persona que presentara Traumatismo Craneoencefálico y estallamiento de vísceras * Ministerio Público Adscrito a Tránsito y Trasportes del Estado dio fe

Palomares/Meridiano

Tepic.-Cuando circulara una vehículo por autopista Tepic-Crucero de San blas, perdiera el control del mismo volcándose y dejando como saldo cinco lesionados y una persona muerta, siendo auxiliados por socorristas de la Cruz Roja.

A las 8:00 horas de ayer miércoles fue cuando se reportó el accidente en el tramo de la autopista Tepic-San Blas, en el kilómetro 13 altura del poblado Trapichillo.

De lo sucedido según la información recabada, el protagonista fue un automóvil sedan, marca Chevrolet, tipo Cavalier, color blanco, placas del estado de Jalisco, matriculas HW5424, manejado por Gabriel Herran Galaviz, de 33 años de edad.

Circulaba por dicha autopista a velocidad inmoderada, lo que provocó la pérdida de control del vehículo y enseguida la trágica volcadura, donde resultaran lesionados el conductor y acompañantes perdiendo la vida una de ellas, presentándose al lugar dos ambulancias de la Cruz Roja quienes atendieran a las víctimas.

Las personas reportadas como lesionadas fueron identificadas como Mayra del Carmen Ballesteros Hinojosa, de 30 años de edad, Ivan Paolo Herrera Ballesteros, de 4 años de edad, Rigoberto Ballesteros Cisneros, de 76 años de edad, Mayra Gabriela Herran Ballesteros, de 7 años de edad, el conductor Gabriel Herran Galavis, de 33 años de edad y María de Jesús Hinojosa Plasencia, de 76, quien falleciera en las atenciones, debido a traumatismo craneoencefálico y estallamiento de vísceras, mientras los demás resultaran con golpes contusos heridas cortantes en diferentes partes del cuerpo y politraumatizados, reportándose su estado de salud graves pero estables.

Todos ellos fueran levados de urgencia a un Sanatorio Particular, para su atenciones médicas, tomando nota la Policía Federal Preventiva y Agente del Ministerio Público adscrito a la dirección de Tránsito del Estado, finalmente fuera trasladado el vehículo accidentado al encierro oficial y puesto a disposición de la autoridad correspondiente.

SERVICIO SOCIAL

HERNÁN RAMIREZ DE LA TORRE

Características Físicas:

Estatura: 1 metro

Tez:Blanca

Cara:redonda

Cejas:Pobladas

Cabello:Castaño oscuro

Ojos:Negros y medianos

Frente:Amplia

Boca:Regular

Labios:Delgados

Menton:Redondo

Señas particulares:Lunar en brazo derecho a la altura del hombro.

Ropa que vestia:Pantalón de mezclilla azúl claro, tenis blancos y sudadera verde.

Toda información se agradecerá al teléfono: 55-51-83-65 de la ciudad de México ó a la dirección electrónica gbacilio@gigante.com.mx

ATENTAMENTE
GUILLERMO BACILIO PEREZ
TELECOMUNICACIONES
52698062. (Mexico, D.F.)

¡ROBOS Y FRAUDES EN IXTLAN DEL RIO!

Juan José Arriola/Meridiano

Ixtlán del Río.- Robos y fraudes se han perpetrado durante las últimas horas en esta cabecera municipal, y en ambos casos, la PJE ya se encuentra investigando a fin de dar con el paradero de los delincuentes.

En relación al atraco, se conoció que este fue perpetrado al negocio localizado en la calle Hidalgo, en el número 658 en Lonchería El Rey, en la Plaza de Los Arcos, de donde se llevaron una grabadora, cigarros, refrescos, dulces, horno de microondas, un exprimidor y 2 mil 500 en efectivo.

Esto según la denuncia que interpuso la señora Severa Romero Barrera, de 40 años, que sospecha de un grupo de malvivientes vecinos de ese lugar y solicitó la intervención policiaca.

*

Por su parte, el fraude es un asunto más delicado pues lo denunció una persona en representación de 150 más quienes señalan a un presunto licenciado del cual no saben ni si nombre.

Y es que según lo relatan, esta persona contratan gente para trabajar en ventas, y los citan en céntrico hotel donde les piden una cuota de 40 pesos a cada uno y para ayer, ya habían desfilado más de 200 personas y nomás nada, el dinero se lo clavó.

La denuncia quedó por el delito de fraude, en agravio Micaela Ibarra Arce y coagraviadas.

Meridiano Preventivo

Los líquidos hirvientes son la principal causa de heridas por quemaduras en niños de edad preescolar.

Si una emergencia es, marque 066

SERVICIO SOCIAL

Mayra Alejandra García Pérez, de 13 años de edad, se encuentra extraviada desde el pasado 21 de Junio y sus familiares se encuentran muy angustiados. Cualquier informe sobre su paradero, favor de comunicarse con la señora Ana María al teléfono 216 52 74.

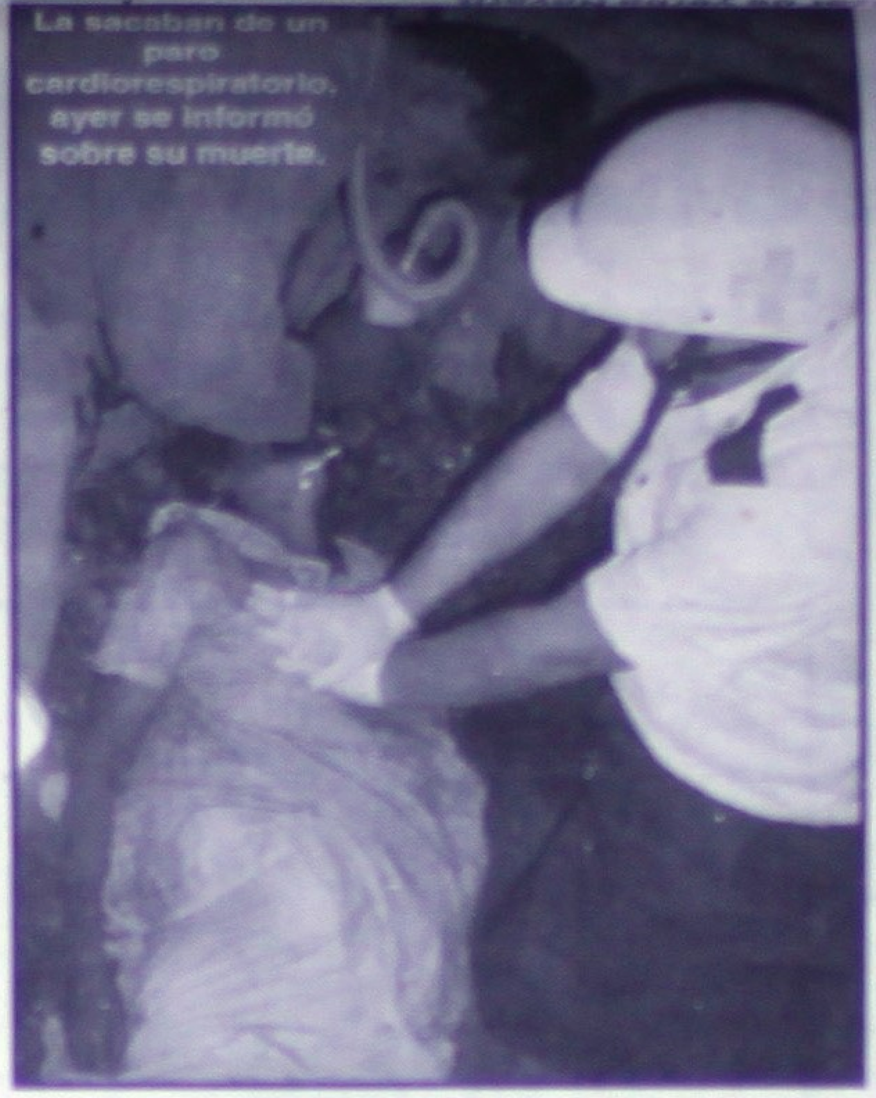

La sacaban de un paro cardiorespiratorio, ayer se informó sobre su muerte.

La mujer después de ser rescatada el día del siniestro.

La primer víctima del incendio en el Puente Quebrado.

Por intoxicación, la señora Gregoria Flores...

¡MUERE SEGUNDA VICTIMA DE INCENDIO!

* Crece la desgracia para la familia de las personas que fueron rescatadas de una casa en llamas

Alejandro García/Meridiano

Tepic.- A cuatro días de haberse registrado un voraz incendio en humilde vivienda localizada a un costado del llamado "Puente Quebrado" ayer se informó que otra de las personas que fueron rescatadas del lugar, había dejado de existir.

ALGO DEL SINIESTRO

Tal y como lo publicara de manera oportuna MERIDIANO, el incendio al interior se registró la madrugada del sábado pasado en las inmediaciones de la colonias Las Ladrilleras de esta ciudad, donde minutos después se confirmaría la muerte de una persona.

Minutos después de las 00:00 horas el siniestro fue reportado al Cuartel de Bomberos, luego de que Jesús Luna de la Cruz de 35 años de edad, originario del estado de Zacatecas y vecino de esta ciudad, arribó a su casa en completo estado de ebriedad.

El muchacho ingresó a su casa y prendió algunas veladoras, las cuales al parecer cayeron de manera accidental a una de las cobijas, comenzando todo a incendiarse.

En el interior de la finca se encontraban descansando Gregoria Flores López de 69 años de edad y Bernardo Tranquilino Mora de 80 años de edad, los cuales resultaron con severa intoxicación por la inhalación de humo y gases tóxicos, además de presentar quemaduras en cuerpo de primer y segundo grado.

Así quedó la casa.

Una de las testigos que se identificó como María Guadalupe Flores Luna de 30 años de edad, dijo que a eso de las 23:30 horas cuando llegó su primo Jesús Luna de la Cruz en completo estado de ebriedad y que debido al cansancio se quedó a dormir en casa de sus abuelos, utilizando el joven varias velas para alumbrarse un poco.

Al quedarse dormido Jesús Luna, una de las velas cayó al piso y comenzó a quemar sábanas, colchas gruesas y muebles, provocando una humadera que podía apreciarse a más de 500 metros de distancia.

Las viviendas continúan en riesgo.

Entre los vecinos, socorristas y bomberos lograron sacar a las tres personas quienes de manera inmediata fueron trasladadas a recibir atención médica.

Minutos después, Bomberos lograrían sofocar las enormes llamaradas que habían consumido prácticamente todo en el interior de la humilde vivienda, construida de adobe, ladrillos y laminas de cartón.

LAS VICTIMAS

Severamente intoxicados ingresaron los tres al Hospital General y minutos más tarde se reportó el deceso de Jesús Luna debido a la fuerte intoxicación por humo y gas que había sufrido.

Acongojados por la desgracia, los familiares y vecinos, dos días después clamaron que autoridades competentes acudieran para examinar las demás viviendas que están también en riesgo, así como el corte de enormes pinos que los rodean.

Todavía sin reponerse, ayer recibieron una nueva y mala noticia, doña Gregoria Flores había dejado de existir debido a una falla orgánica múltiple, secundaria a la intoxicación por monóxido de carbono, según se dictaminó después de la necropsia.

Los restos de doña Gregoria fueron trasladados a su domicilio para ser velados, mientras que esperan que Bernardo Tranquilino Mora, pueda tener mejoría pues aún continúa hospitalizado.

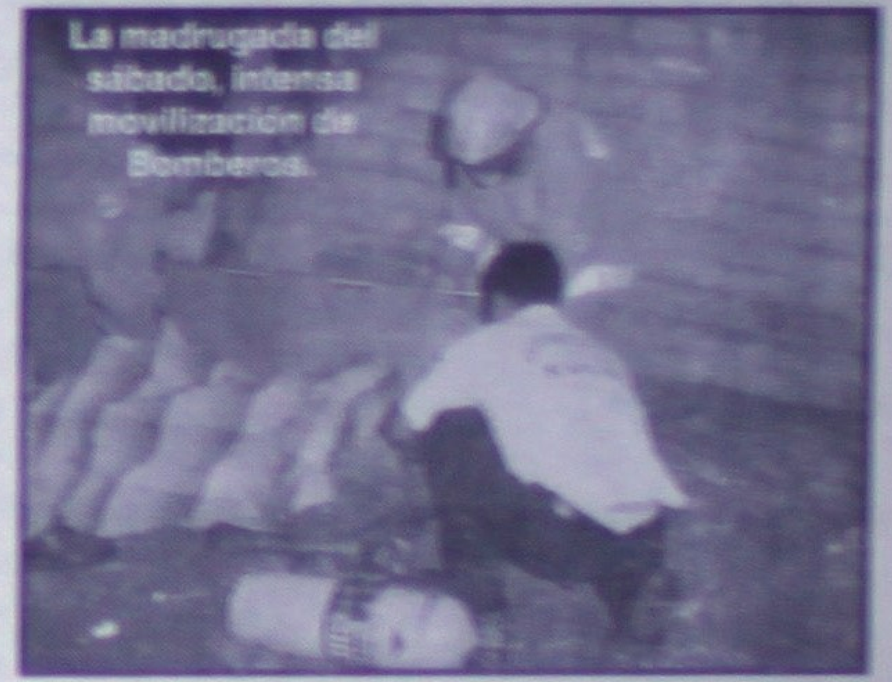

La madrugada del sábado, intensa movilización de Bomberos.

¿Drogas y Alcoholismo, son tu prisión?

Te Guiamos a la Libertad

TELÉFONO
01-333-5-09-44, 5-10-85

Date a la Oportunidad
Centro Pacífico,
Manzanillo Colima

Por horas golpeó y privó de su libertad a una dama...

¡CAPTURAN A SECUESTRADOR!

Alejandro Almanza Aguilar/Meridiano

Tepic.- Gran movilización policíaca se registró el día de ayer a eso de las 9 de la mañana en las inmediaciones de la colonia Moctezuma de esta ciudad, el motivo: un supuesto secuestro de una joven mujer.

Versiones oficiales indican que elementos de la PJE se apersonaron al domicilio marcado con el número 10 de la calle Uruguay de la colonia Moctezuma, en donde un sujeto de nombre Oswaldo Sánchez Luna de 24 años de edad, mantenía privada de su libertad a una joven de nombre Alicia Martínez Pérez.

Tras intensas negociaciones con el secuestrador, los agentes judiciales lograron detener al responsable, el cual se entregó de manera voluntaria y sin violencia a los policías, quienes lo trasladaron de inmediato ante el Agente del Ministerio Público del Fuero común, quien le abrió una averiguación previa por el delito de privación ilegal de la libertad y golpes simples en agravio de Alicia Martínez Pérez.

El presunto plagiario indicó que la joven es su mujer y que no había tal delito, que todo se trataba de un malentendido entre la víctima y él, cosa que será determinada por las autoridades en las próximas horas, según fue informado a Meridiano.

¡OBLIGO NIÑO A HACERLE EL SEXO ORAL!

* Se identificó como elemento de la Marina, Leonides Melgoza quien fue sorprendido, sujetando del cuello a un niño sometiéndolo para que le hiciera el sexo oral

* El asqueroso sujeto de la colonia Moctezuma fue detenido por atentados al pudor

Alejandro García/Meridiano

Tepic.- Utilizando los golpes, la fuerza y las amenazas, un depravado sujeto se llevó a un menor hacia una finca en construcción para que le diera placer; por fortuna la policía logró detenerlo y ahora enfrenta cargos por atentados al pudor.

LOS HECHOS

La detención del desquiciado mental corrió a cabo de agentes de la división de Vigilancia de la Policía Judicial del Estado, al mando del comandante Germán Núñez, aproximadamente a las 21:08 horas en las inmediaciones de la colonia Juan Escutia.

Esta historia inició minutos antes cuando una mujer se había presentado ante los uniformados para reportarles el extravío de su menor hermano de 13 años de edad aproximadamente.

La movilización policiaca no se hizo esperar y primeramente procedieron a 'peinar' la zona en busca del chamaquito de quien por razones obvias omitiremos su nombre, y más tarde cuando un par de judiciales entraban a una oscura casa en construcción alertados por ruidos extraños, sorprendieron a un hombre que

¡¡DEPRAVADO SEXOPATA!!...Leonides Melgoza obligó a un niño a que le hiciera el sexo oral.

frente a él tenía hincado y sometiéndolo a la fuerza a un menor.

Ahí estaba el menor reportado como extraviado, quien era obligado por el depravado sujeto a que le hiciera el sexo oral y al ser sorprendido por los policías, lo soltó y no había más que decir, se lo llevaron inmediatamente detenido mientras que el chamaquito se salía corriendo y llorando.

Al cuestionarlo, el individuo asqueroso identificado como elemento de la Marina, de nombre Leonides Melgoza Delgado, de 47 años de edad, originario de El Rosario, Sinaloa y vecino de la calle Cristóbal Colón número 121 de la colonia Moctezuma, manifestó que efectivamente había obligado al niño para que le hiciera el sexo.

Dice que lo jaló hacia el interior de la finca y lo llevó hasta un rincón, donde lo tomó del cuello y le indicó que hacer, por lo que tras confesar su asquerosidad, fue trasladado hasta los separos de la PJE, quedando a disposición del agente del Ministerio Público acusado de atentados al pudor.

PARAPSICOLOGÍA UNIVERSAL DE LA MENTE

LO ATENDERÁN CONFIDENCIALMENTE LOS MÁS AFAMADOS ASTRÓLOGOS MENTALISTAS CONSEJEROS

ESTAMOS ATENDIENDO EN TEPIC A TODAS LAS PERSONAS QUE NO ENCUENTREN LA SOLUCIÓN A SUS PROBLEMAS

SI MARCHAN MAL SUS NEGOCIOS? EL DINERO NO LE RINDE? TIENES PROBLEMAS EN EL AMOR? SUFRE DE MALES DESCONOCIDOS?

UD. TRABAJA MUCHO SUS TIERRAS Y NO LE DAN PRODUCCIÓN? EN SU CASA ESCUCHA RUIDOS EXTRAÑOS? LUCES EXTRAÑAS APARECEN EN SU CASA?

ESCRIBANOS Y CONTESTAREMOS SU CARTA, UNA DIARIA EN ESTE MEDIO Y EN RADIO EN "LA TREMENDA" EN 810 AM A LAS 6:45 HRS LA PRÓXIMA CARTA PODRÍA SER LA DE USTED, O VISITENOS PERSONALMENTE EN NUESTRAS 2 DIRECCIONES

EN TEPIC, NAYARIT:
MORELIA 233 ALTOS, ENTRE LERDO Y AMADO NERVO, CENTRO
ABIERTO DE LUNES A VIERNES DE 9:00 A 18:00 HRS, SÁBADO DE 9:00 A 15:00 HRS Y DOMINGO DE 9:00 A 14:00 HRS
INFORMES Y CITAS AL TEL. 216-04-26

DONDE LE ATENDEREMOS COMO USTED SE MERECE

EN ACAPONETA:
HIDALGO # 73, CASI ESQUINA CON DURANGO
ABIERTO DE LUNES A VIERNES DE 10:00 A 17:00 HRS, SÁBADO DE10:00 A 16:00 HRS Y DOMINGO DE 10:00 A A4:00 HRS
INFORMES Y CITAS AL TEL. (044-37) 40-06-65

Señores parapsicólogos, me dirijo a ustedes molestándolos esperando que me puedan ayudar. Soy una mujer de 42 años que creí ser muy feliz pero tengo un año que esa felicidad se me ha retirado, mi esposo ha cambiado mucho, ya no es cariñoso conmigo, se ausenta días de la casa y no cumple con sus obligaciones económicas y familiares. Por favor, deme una orientación.

Atte.
Esposa infeliz.

Querida amiga esposa infeliz, desgraciadamente la envidia en este mundo destruye hogares y personas porque una mujer de tu propia familia, viviendo la estabilidad de ustedes y sólo por destruir tu familia se ha enredado con Juan Luis, tu esposo, y que ella siendo joven lo ha enredado y lo está estafando quitándole todo el dinero que gana, acude hoy mismo a nuestras oficinas para que por medio de una prenda de tu esposo y algunas otras cosas retiremos a esta persona que los esta perjudicando.

Así dan contestación Parapsicología Universal de la Mente.

¡REGUERO DE HERIDOS EN COLISION!

Rubén Pérez/The Bohemio
MERIDIANO

Tuxpan.- A la altura de donde se localiza el hotel "Blanquita", ubicado entre Independencia y Francisco Sarabia, se registró un aparatoso accidente vehicular cuando apenas habían transcurrido los primeros 30 minutos del día lunes.

Los protagonistas del percance, todos menores de edad, fueron a parar a los hospitales de la capital nayarita debido a la gravedad en la que los encontraron.

Se presume que, como en otras ocasiones, estuvieron jugando "carreritas" en el tramo carretero "Peñas-Tuxpan", con la diferencia que esta vez la suerte no les correspondió y terminaron por volcarse e impactarse contra un conocido negocio al que desgraciaron por completo.

Por información recabada en la oficina de la Policía Federal de Caminos y Tránsito del Estado, nos enteramos que el vehículo accidentado era un automóvil marca Ford, tipo Sedan, color blanco, modelo 87", con placas de circulación REM-7387, propiedad de María Isabel Herrera Betancourt.

Dicha unidad que el día del accidente circulaba a más de 140 kilómetros por hora, era conducido por Ángel Arturo Rodríguez Hernández, de 15 años de edad, oriundo de esta ciudad, con domicilio particular en el número 87 de la calle Emiliano Zapata.

Ángel Arturo iba acompañado por Gerardo Martínez Ramos, también de 15 años, con domicilio en calle Chapultepec número 22, de la Colonia "Pueblo Nuevo".

También se nos informó que el conductor del Sedan si tubo la intención de frenar dejando como evidencia una estela de aproximadamente 50 metros pero aun así se impactó contra el camellón localizado a la entrada de esta ciudad y luego de dar volteretas terminó con las llantas al pavimento.

LA OTRA UNIDAD TAMBIÉN CHOCÓ...

El vehículo en turno contra el que competía Ángel Arturo era un Nissan, tipo Sedan, color rojo, modelo 2001, con placas de circulación REV-1721, propiedad de Norberto Ricardo Rosales Espinosa, y conducido por Richar Rafael Rosales Jáuregui, de 17 años de edad, con domicilio particular en calle Francisco I. Madero número 222.

A Rosales Jáuregui lo acompañaban los jóvenes David Israel Morones Ordoñez, de 17 años, con domicilio en el 319 de la calle Ignacio Zaragoza; y Winston Eduviges, de 15 años, mismo del que se ignoran más datos.

Estos dejaron una huella de freno de aproximadamente 80 metros y se fueron a impactar contra un negocio de mariscos conocido como "Palos Viejos", el que también se encuentra a la entrada de esta ciudad. En ese sitio los levantaron malheridos para después trasladarlos en ambulancias de la SSA y del IMSS a hospitales de la capital del estado, de donde al parecer unos fueron enviados a la ciudad de Guadalajara, Jalisco, en tanto que otros permanecen ahí en recuperación.

¡ARREMETEN CON FAMOSO RATERO!

* Nuevamente será liberado por falta de denuncia formal

Rubén Pérez/Meridiano

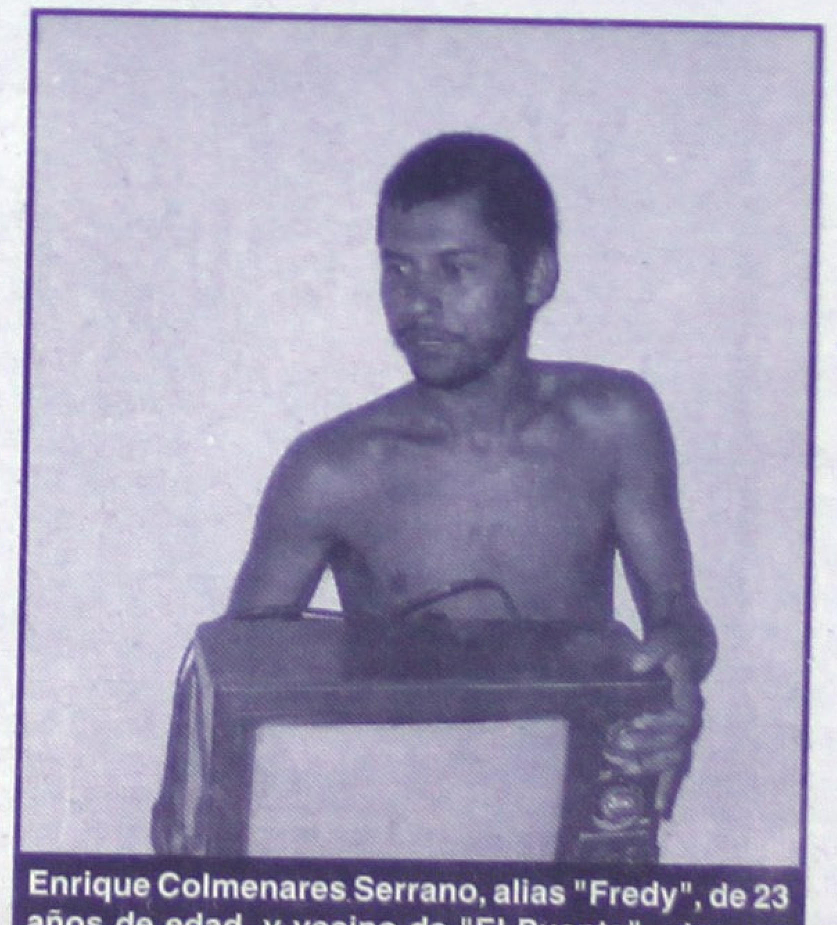

Enrique Colmenares Serrano, alias "Fredy", de 23 años de edad, y vecino de "El Puente", otra vez cayó en manos de la Policía Municipal acusado de robo. (FOTO RUBEN PEREZ/MERIDIANO).

Santiago Ixcuintla..- La tarde del pasado martes agentes de la Policía Municipal detuvieron a Enrique Colmenares Serrano, alias "Fredy", de 23 años de edad, luego de que lo reportaron por robarse varios objetos de valor de un módulo localizado entre "El Puente" y "Valle Morelos".

El denunciante Paulo Carrillo Figueroa, vecino de "El Puente" al igual que el ladrón, denunció al "Fredy" por el robo de un teléfono celular, una televisión, 2 pantalones, una bicicleta y un gato hidráulico.

El propio Paulo siguió a "Fredy" hasta "Colonia Emiliano Zapata", donde a un parroquiano le vendió el televisor en la misera cantidad de 130 pesos.

Pero afortunadamente este y los demás artículos fueron recuperados por la Policía Municipal, con la novedad de que el dueño no quiso presentar cargos contra el detenido únicamente quería que le devolvieran sus pertenencias.

Esto ocurrió el martes y se esperaba que ayer miércoles se presentara el afectado ante el Agente del Ministerio Público a formalizar su denuncia fin de que "Fredy" pudiera pasar una larga temporada tras las rejas, pues de lo contrario tendrían que dejarlo en libertad tras cubrir una multa administrativa o luego de pasar 48 horas encerrado.

...EN LA NUCA!

* En estado de descomposición encontraron a Nicolás Ceja Ramírez

Rubén Pérez/Meridiano

Santiago Ixcuintla.- Con relación a la nota publicada el día de ayer sobre una persona que fue encontrada en estado de descomposición dentro de la vivienda de su hijo, localizada en la comunidad de Sentispac, el médico legista que practicó la necropsia informó que el fallecimiento se debió a una contusión cerebral.

Al respecto primero habremos de recordar que serían aproximadamente las 15:40 horas del pasado martes cuando a la Delegación de Policía de Sentispac se presentaron dos personas reportando que habían realizado el hallazgo de un individuo sin vida y en estado de putrefacción.

Estas personas se identificaron como Candelaria López García y Rosalinda Ceja Cervantes, esta última hija del ahora occiso y misma que lo reconoció, señalando que en vida respondía al nombre de Nicolás Ceja Ramírez, de 73 años de edad, con domicilio conocido en la mencionada comunidad.

Así mismo dijeron que Ceja Ramírez cuidaba la casa propiedad de su hijo Nicolás Ceja Cervantes, radicado en la ciudad de Tepic.

Y que la última vez que lo vieron con vida fue el domingo pasado a eso de las 17:30 horas cuando supuestamente se dirigía a ver que todo estuviera en orden dentro de la finca que le había dejado a cargo.

Posteriormente ya no lo volvieron a ver, siendo el martes como a las 13:50 horas cuando Candelaria y Rosalinda se trasladaron hacia la casa de Nicolás Jr, localizada en Prolongación Durango sin número, y al llegar a la puerta se dieron cuenta de un fétido olor que provenía del interior del domicilio.

Al cual fácilmente pudieron entrar y se toparon con una desagradable escena, pues Nicolás Ceja yacía en el suelo muerto y en avanzado estado de descomposición.

De los hechos se dio aviso al Juez Auxiliar, mismo que permitió a personal de la Funeraria de Santiago el levantamiento del cuerpo sin la presencia del Agente del Ministerio Público.

Posteriormente se reunieron en el anfiteatro de la citada funeraria, el Ministerio Público en turno, el Médico Legista y la Policía Judicial del Estado.

Y tras practicarle al occiso los exámenes de ley resultó que no se encontró ninguna huella de violencia, en su lugar encontraron que la causa de su muerte había sido por contusión cerebral ya que el individuo se cayó golpeándose la cabeza y sufriendo un shock del que desafortunadamente no lo sacaron a tiempo.

¡MUJER ATRAPADA EN ELEVADOR!

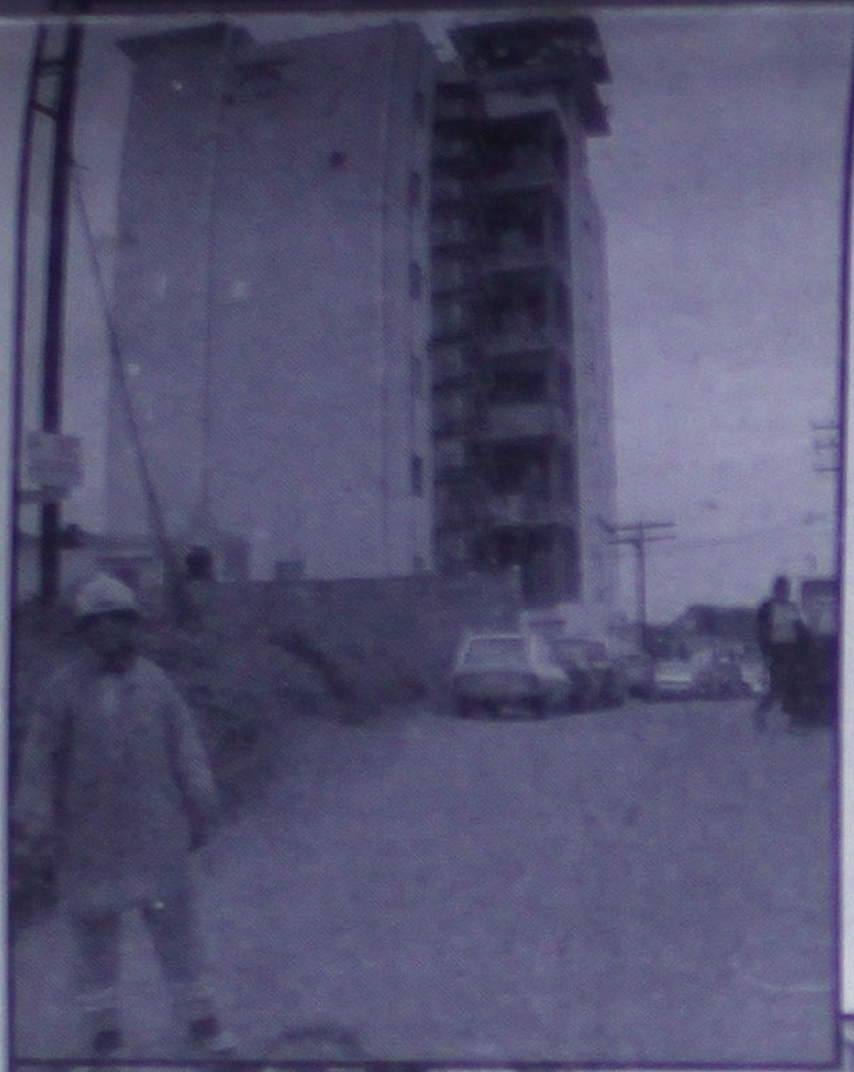

La tarde de este miércoles siendo las 14:00 horas, se reportara al Cuartel de Bomberos del Estado, una persona del sexo femenino atrapada en el elevador del edificio de Telmex, ubicado por calle Colima en la colonia San Antonio, presentándose en unos minutos, al lugar una motobomba y camioneta de rescate a dicho Inmueble avocándose personal de tragahumos al piso 4° y 5°, donde se encontrara una persona atrapada y que ya tenía varios minutos. Minutos después lograron abrir la puerta del elevador con la ayuda de mantenimiento del Edificio de Telmex, y finalmente liberaron a María de los Ángeles Rico López, de 30 años de edad, quien ya comenzaba a alterarse. (Texto y fotos MERIDIANO/Francisco Palomares)

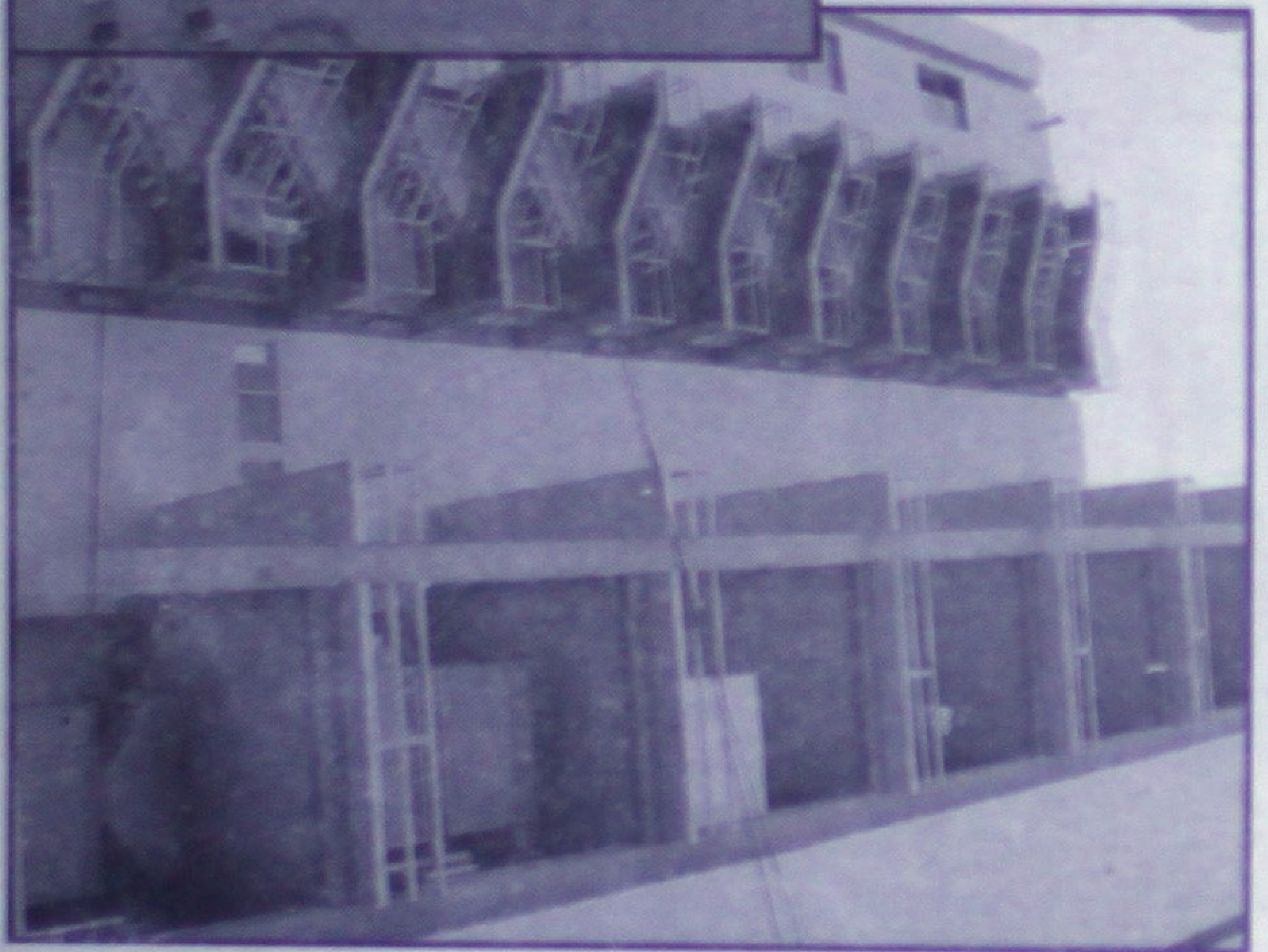

¡Ahorre más de $800.00 pesos!

Vendo Pulidora Koblenz Seminueva

Véala en: Nápoles 143-A Cd. del Valle (entre Av. España y Av. del Valle con la Sra. Antonieta o bien comunicarse al teléfono 214-02-45.

Pule Pisos de:

- Madera
- Mosaico
- Marmol
- Lava Alfombras

Pejotas les cayeron con orden de aprehensión...

¡ENCHIQUERAN A DOS FRAUDEADORES!

* En las últimas horas llegaron dos nuevos huéspedes a las cálidas celdas donde habitan delincuentes

Alejandro García/Meridiano

Tecuala.- Un cuantioso fraude le achacan a César Nolasco y para aclarar toda esta situación en la que se ven perdidos muchos miles de pesos, el Juez decidió librar la orden de aprehensión y ayer finalmente agentes judiciales la ejecutaron en contra de esta persona.

Eran las 10:00 horas cuando elementos de la judicial en el interior de esta cabecera, lograron la detención de César Silverio Nolasco Montaño, de 43 años de edad, originario de Tepic y vecino de Paso Hondo, con domicilio conocido.

De acuerdo con la información oficial, los pejotas interceptaron a Silverio mostrándole una orden de aprehensión vigente en su contra, por el delito de fraude específico, cometido en agravio de Benito Bimbela Salas.

Horas más tarde, el presunto estafador fue trasladado hasta las calurosas celdas de la cárcel pública donde un Juez le tomaría la declaración preparatoria.

*

Horas más tarde, a las 15:20 horas, en otro punto de la entidad nayarita, esta vez en el poblado de Guayabitos, municipio de Bahía de Banderas, la judicial ejecutó una orden de aprehensión en contra de un trinquetero.

Se trata de Ramón García Pérez, de 40 años de edad, originario de San Juan de Abajo y vecino de la calle Colosio número 30 en la colonia La Colmenera, en Guayabitos.

Se conoció que esta persona es acusada de fraude específico, el cual se cometió en agravio de Federico Gustavo Juárez, así que tras comprobar su identidad, fue llevado ante el Juez que lo reclama.

Policías lo sorprendieron...

¡LO VIO DORMIDA Y QUISO VIOLARLA!

Rubén Pérez/The Bohemio
MERIDIANO

Tuxpan.- El pasado fin de semana vía telefónica solicitaron a la Comandancia de Policía la rápida intervención de agentes para someter a un tipo que se había introducido a un domicilio ajeno al parecer con la plena intención de abusar sexualmente de una jovencita, de la que no hace falta mencionar nombre.

El degenerado que trepó al techo y posteriormente llegó hasta la recamara de la joven posteriormente fue identificado como Gerardo Manzano Hernández, de 24 años de edad, originario y vecino de la coquera ciudad.

Pero fueron los gritos de la jovencita los que pusieron alerta a los demás integrantes de la familia y cuando llegaron corriendo a su habitación la encontraron forcejeando con el lujurioso tipejo, mismo que aprovechó los pocos segundos de confusión para poner tierra de por medio, brincando bardas y logrando darse a la fuga. Horas más tarde los Municipales lograron detener a tan peligroso delincuente, mismo que fue remitido a una fría celda y puesto a disposición del Agente del Ministerio Público, quién para estas fechas ya turnó el caso al Juzgado Mixto de Primera Instancia de Tuxpan, autoridad que finalmente determinará la situación jurídica de tan calenturiento preso.

Atentados en la capital del país

ESTALLA EN BANAMEX DE COLONIA BONDOJITO EL TERCER ARTEFACTO EXPLOSIVO

NOtimex

México.- La Secretaría de Seguridad Pública (SSP) confirmó una tercera explosión frente a la sucursal de Banamex ubicada en la esquina de Oriente 107 y Congreso de la Unión en la colonia Bondojito, Delegación Gustavo A. Madero.

Esta explosión ocurrió al filo de las 22:00 horas y de acuerdo con las autoridades ninguna de las tres registradas esta noche provocó daños severos, ni cobró víctimas.

Los hechos iniciaron a partir de las 21:07 horas, cuando se registró la primera explosión en la sucursal de Banamex ubicada en Avenida del Taller, colonia Obrera.

Elementos de la SSP continúan con la revisión de las sucursales bancarias de la referida institución crediticia, para corroborar que no existan más aparatos explosivos.

En la segunda explosión ocurrida en la colonia Lomas de Chapultepec se registró a las 21:25 horas y la tercera de ellas, en el Banamex ubicado en la colonia Bondojito a las 22:00 horas.

Cabe mencionar que en la sucursal ubicada en la colonia Obrera se encontró una "pinta" con las siglas de las Fuerzas Armadas Revolucionarias del Pueblo (FARP), mientras que peritos de la procuraduría capitalina realizan las primeras investigaciones.

Con respecto a la presunta explosión ocurrida en la embajada de Italia, la SSP desmintió el rumor y explicó que la sucursal Banamex de Lomas de Chapultepec se encuentra cerca de la referida sede diplomática y por ello tal vez fue la confusión.

Gran oportunidad

Ford scort, mod.94 en excelentes condiciones.
Aire acondicionado y dirección hidráulica.
Informes C.P. Lupita
tels. 2-11-10-18 y celular 62-07-18

mejore su salud:
Regrese al tratamiento natural con mayor rango de antiguedad y a la mejor opción médica.

APITERAPIA

El uso médico para distintas enfermedades y problemas físicos, aplicando la apitoxina natural de la abeja, jalea real, propóleo, polen de flores y miel.

Orientación y consultas

Roma 9 esquina con Cartagena, Ciudad del Valle.

APITERAPISTAS: Daniel y Alicia Osako

Tel: 01 (3) 2-10-16-96. Tepic, Nay. México

El gordo más joven comparte su experiencia de haber adelgazado con KEEP FIT

El gordo más joven del mundo Julián Ulises Arronte Navarro, de 30 años, quien llegó a pesar casi los 400 kilos, invita a todos los «gorditos» de 250 kilos o más para que compartan su experiencia de haber adelgazado más de 250 kilos y disfrutar de una vida normal.

De origen cubano, Julián Ulises contó el origen de su obesidad, señalando que a la edad de 7 años fue atropellado por un auto y hospitalizado en La Habana donde recibió un tratamiento médico por 27 días que lo hizo aumentar 40 kilos. Con una vida calificada por el mismo como «algo terrible» que lo orilló a intentar quitarse la vida en cinco ocasiones y permanecer postrado en una cama durante 4 años, ya que Arronte Navarro no podía ponerse de pie o caminar.

Arronte Navarro a la hora del desayuno se comía un cartón de huevos, un kilo de jamón, medio kilo de queso, 4 litros de leche, además de ingerir alimentos 14 o 16 veces al día. Por un problema de taquicardia que sufrió a los 27 años tuvo que ser trasladado a un hospital, pero para salir de su habitación se derribó la puerta.

Fue en ese hospital donde el «Gordo más joven del mundo» conoció una dama de origen oriental que le obsequió unas cápsulas fabricadas con hierbas chinas las cuales le hicieron bajar en dos meses y en seis meses 55 kilos. Ante esta respuesta favorable Julián Ulises se comprometió a dedicar su vida para ayudar a las personas que tuvieran problemas de obesidad y rescatarlos para que tuvieran una vida normal.

Para comprobar los efectos de este tratamiento, las personas que pesen 250 kilos o más interesados en recibir el tratamiento en forma gratuita pueden comunicarse con Arronte Navarro a:

Morelia # 233 altos, entre Lerdo y Amado Nervo, Centro.
Teléfono 2-16-04-26 Tepic, Nayarit.

melate — PRONOSTICOS — RESULTADOS

Sorteo 1427 miércoles 8 de Agosto de 2001

Combinación ganadora: 12 15 23 26 32 33 — 31

Lugar	Aciertos	Ganadores	Premio individual
1er.	[illegible]	—	—
2do.	[illegible]	—	—
3er.	[illegible]	54	$ 20,081.78
4to.	[illegible]	1,856	$ 365.17
5to.	[illegible]	2,055	$ 50.00
		3,965	$ 1'864,921.64

$19'000,000.00 Diecinueve millones de pesos

revancha 5 10 14 24 26 37

Lugar	Aciertos	Ganadores	Premio individual
1er.	[illegible]	1	$ 5'000,000.00
2do.	[illegible]	56	$ 8,194.17
3er.	[illegible]	1542	$ 178.55
		1599	$ 5'734,197.62

$ 2'000,000.00 Dos millones de pesos

melate y revancha $21'000,000

Pánico por estrepitoso derrumbe en la zona centro...

¡SE DESMORONO TIENDA NATURISTA!

*** Resaltó nuevamente la ineptitud del Director de Protección Civil Municipal en estos casos, solo daba vueltas y no podía ni dar órdenes....se ha olvidado de la "Prevención"**
*** Tendrá que pasar alguna tragedia de mayores dimensiones para que entonces si se ponga a trabajar este servidor público?**
*** Los daños que ocasionó el derrumbe fueron cuantiosos**

Francisco Palomares
y Alejandro García/Meridiano

Tepic.- Un espectacular derrumbe que a punto estuvo de ocasionar una tragedia, fue el que se suscitó la tarde de ayer por la calle Durango a un costado de donde se encuentra una obra, al parecer lo antiguo de las construcciones provocó que "tronara" unos muros y también los de la tienda naturista que en cuestión de segundos se vino abajo.

Este siniestro fue reportado aproximadamente a las 15:15 horas de ayer, en la finca marcada con el número 211 de la calle Durango en la tienda naturista "El Huichol".

Personal de Bomberos, Protección Civil y policías, se presentaron lo más rápido posible a ese sitio, no sin antes bloquear la calle con el apoyo de personal de Tránsito del Estado para evitar algo peor.

Bomberos y Protección Civil revisando el área.

Fue entonces que se tomó nota, el propietario de la finca que se desplomó, fue identificado como Jesús Rojas, mientras que el negocio es propiedad de Guillermina Rodríguez Pérez.

Muy asustada y nerviosa, la encargada Rosalva Rodríguez Rojas y su hermana Alma, narraron lo que había sucedido poco antes del siniestro donde estuvieron a punto de perder la vida.

La tienda naturista, nomás la fachada quedó

La jovencita dijo que se encontraban casi en la puerta atendiendo a un cliente, cuando de pronto escucharon que las paredes crujían y no lo pensaron dos veces, salieron corriendo y enseguida escucharon cómo se caía todo a sus espaldas.

Cabe mencionar que según las investigaciones realizadas, se presume que todo esto ocurrió a raíz de la construcción que se está llevando al lado, donde actualmente están trabajando tres albañiles quienes indicaron que temían que eso fuera a suceder al ver el estado de la construcción de al lado.

Poco después, se presentó personal de la CFE para quitar la energía eléctrica y permitir que acabaran de tirar el muro.

Uno de los transeúntes que se detuvo para observar lo sucedido mencionó..."Todo esto se hubiera prevenido".

Pero la pregunta queda en el aire...¿a quién le compete prevenir estas situaciones?

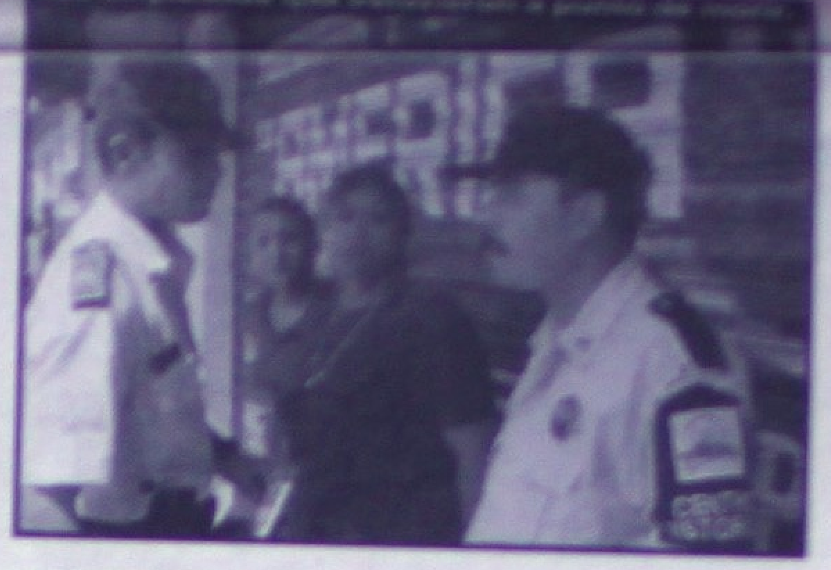

Del director de Protección Civil del Ayuntamiento...
DESCARADA Y CINICA INEPTITUD

"Yo no tengo la culpa" declaró Francisco Nava Montero, cuando su reglamento dice claramente que debe de prevenir todo tipo de siniestros.

Y con el reglamento, como lo han venido realizando Reporteros de Meridiano para no dejar nada en duda, resalta nuevamente la incapacidad del presunto arquitecto Juan Francisco Nava Montero, Director de Protección Civil Municipal en este nuevo caso de su competencia.

Nuevamente se le vio parado sin poder hacer nada.

Y es que como lo narra el Artículo 16-XIX-A:

- Dentro del municipio de Tepic, practicar visitas de inspección a fin de vigilar el cumplimiento de las disposiciones municipales en materia de Protección Civil, realizando las observaciones que a juicio de la [illegible] juicio de demoler o salvar procesos ante otras dependencias competentes en los siguientes lugares: Viviendas para cinco familias o más y edificaciones con habitaciones colectivas para más de 20 personas, como asilos, conventos, internados, fraternidades, hoteles, moteles, campamentos turísticos, centros vacacionales, además de centros comerciales se marca en el inciso "i".

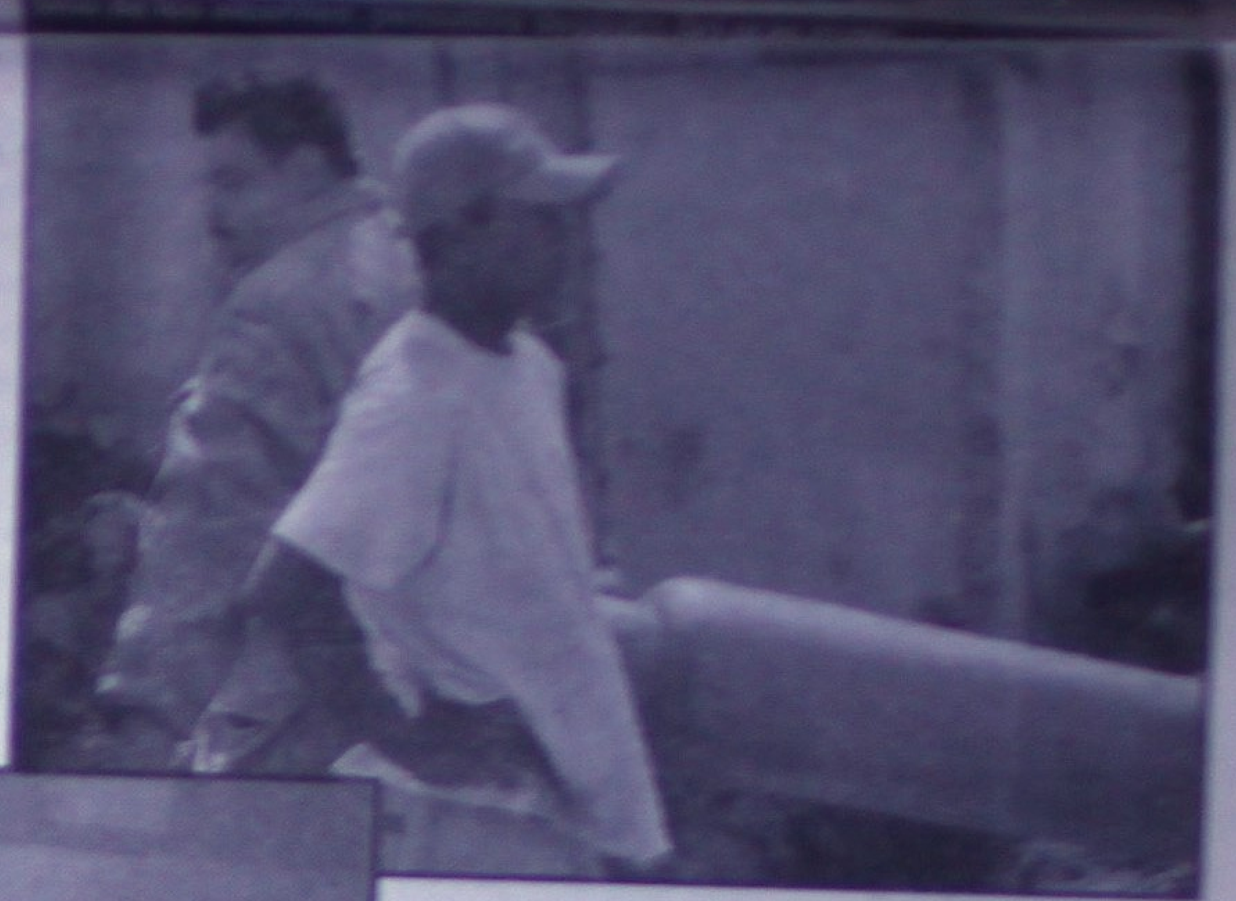

En el XXI dice lo siguiente:

- Realizar inspecciones a empresas e instalaciones cuya actitud tenga potencial de generar algún desastre o riesgo, para efecto de constatar que cuente con las medidas de seguridad requeridas para su operación.

Artículo 69 (facultades)

- El Ayuntamiento tendrá amplias facultades de inspección y vigilancia para prevenir o controlar la posibilidad de los desastres en todas sus modalidades, así como de aplicar sanciones que proceden por la violación del presente ordenamiento, sin perjuicio de las facultades que se confieren a otras dependencias de la Administración Pública Federal o Estatal.

- Artículo 71 (ALCANCES)

- La Dirección General será auxiliar del Ministerio Público en materia de Protección Civil.

Esto último se informa, tras la declaración que hiciera Francisco Nava Montero que dijo no saber de quién era la culpa, pues el Ministerio Público tendría que determinar.

Finalmente, cabe mencionar que las pérdidas fueron cuantiosas y que seguramente clausurarían la obra que se llevaba a un costado de donde fue el derrumbe.

Llegaban al lugar de los hechos.

La CFE entraba en acción.

Por la calle Durango de la zona centro ocurrió el siniestro.

Con una cámara fotográfica a la espalda, el director de Protección Civil